LAPORAN KINERJA

KEJAKSAAN NEGERI PEMALANG

TRIWULAN II

2026

INDONESIA EMAS 2045

TRAPSILA ADHYAKSA BerAKHLAK

Integritas Pelayanan Akuntabel Kompeten Harmonis Inovatif Adaptif Kolaboratif

#bangga melayani bangsa

Dokumen ini telah ditandatangani secara elektronik menggunakan sertifikat elektronik yang telah diterbitkan oleh Balai Besar Sertifikat Elektronik (BSrE), Badan Siber dan Sandi Negara

KATA PENGANTAR

Puji Syukur kami sampaikan kepada Tuhan Yang Maha Esa, Kejaksaan Negeri Pemalang telah menyelesaikan Laporan Kinerja (LKj) Triwulan II Tahun 2026. Laporan ini merupakan bentuk konkret dan komprehensif Kejaksaan Negeri Pemalang dalam mendukung program pemerintah yang isinya menjelaskan pencapaian kinerja sesuai dengan Perjanjian Kinerja Kejaksaan Negeri Pemalang Tahun 2026. LKj ini memiliki makna strategis yakni sebagai akuntabilitas dan transparansi kinerja dan anggaran Kejaksaan Negeri Pemalang di tengah semakin meningkatnya kepercayaan masyarakat terhadap Korps Adhyaksa.

Sebagai lembaga pemerintahan yang melaksanakan kekuasaan negara di bidang penuntutan, Kejaksaan RI memiliki tanggung jawab penting untuk memberikan pelayanan yang berkualitas kepada masyarakat serta melaporkan pencapaian kinerja secara terbuka. Proses penyusunan LKj ini berpedoman kepada Peraturan Presiden 29 Tahun 2014 tentang Sistem Akuntabilitas Kinerja Instansi Pemerintah, Peraturan Menteri PAN-RB Nomor 53 Tahun 2014 tentang Petunjuk Teknis Perjanjian Kinerja, Pelaporan Kinerja, dan Tata Cara Reviu atas Laporan Kinerja Instansi Pemerintah dan Pedoman Jaksa Agung Nomor 4 Tahun 2024 tentang Penyelenggaraan Sistem Akuntabilitas Kinerja Instansi Pemerintah (SAKIP) di Lingkungan Kejaksaan RI.

Sebagai wajah pemerintah di bidang penegakan hukum, Kejaksaan Negeri Pemalang telah melaksanakan penegakan hukum yang ideal di wilayah Kabupaten Pemalang Provinsi Jawa Tengah dengan mengkombinasikan nilai kepastian hukum, kemanfaatan dan keadilan. Kejaksaan Negeri Pemalang juga terus berupaya menghadirkan penegakan hukum yang tajam ke atas dan humanis ke bawah, yang berarti mengupayakan pendekatan keadilan restoratif untuk perkara ringan serta tegas dan tajam dalam pengungkapan kasus – kasus korupsi sebagai upaya pemulihan kerugian keuangan negara. Tentunya hal ini menjadi cita-cita kita bersama dalam membangun Indonesia yang selaras dengan Visi-Misi Presiden dan Wakil Presiden Republik Indonesia Tahun 2025-2029 yaitu "*Bersama Indonesia Maju, Menuju Indonesia Emas 2045*".

Akhirnya kami mengucapkan terima kasih yang sebesar-besarnya kepada semua pihak yang telah memberikan dukungan bagi Kejaksaan Negeri Pemalang dalam melaksanakan tugas dan fungsinya. Kejaksaan Negeri Pemalang sangat menghargai kontribusi dan dukungan yang telah diberikan. Masukan dan saran dari semua pihak sangat berharga bagi kami untuk

Dokumen ini telah ditandatangani secara elektronik menggunakan sertifikat elektronik yang telah diterbitkan oleh Balai Besar Sertfikat Elektronik (BSrE), Badan Siber dan Sandi Negara

memperbaiki dan meningkatkan kinerja Kejaksaan Negeri Pemalang di masa depan dalam rangka mendukung Visi dan Misi Presiden dan Wakil Presiden Republik Indonesia menuju Indonesia Emas Tahun 2045.

Pemalang, 16 Juli 2026

Kepala Kejaksaan Negeri Pemalang

Rina Idawani, S.H., CN., M.M.

Jaksa Madya

Dokumen ini telah ditandatangani secara elektronik menggunakan sertifikat elektronik yang telah diterbitkan oleh Balai Besar Sertifikat Elektronik (BSrE), Badan Siber dan Sandi Negara

Capaian Kinerja
Kejaksaan Negeri Pemalang
Triwulan II Tahun 2026

Sasaran Strategis 1		**Target**	**Capaian s.d Juni 2026**	**Capaian Target**
	Terwujudnya kelembagaan hukum yang transparan dan adil			
IKS 1.1	Indeks persepsi publik terhadap citra Kejaksaan RI	**78**	**89.57**	**114.84%**
Sasaran Strategis 2		**Target**	**Capaian s.d Juni 2026**	**Capaian Target**
	Terwujudnya efektivitas penegakan hukum dan keadilan melalui transformasi sistem penuntutan			
IKS 2.1	Persentase peningkatan pengendalian perkara	**62%**	**75%**	**120,97%**
IKS 2.2	Tingkat keberhasilan kegiatan dan operasi intelijen penegakan hukum	**76%**	**100%**	**131,58%**
IKS 2.3	Tingkat keberhasilan pemulihan aset negara	**62%**	**56%**	**90,32%**
Sasaran Strategis 3		**Target**	**Capaian s.d Juni 2026**	**Capaian Target**
	Terwujudnya efektivitas pelaksanaan kewenangan Advocaat Generaal			
IKS 3.1	Tingkat efektivitas pelaksanaan kewenangan Advocaat Generaal	**72%**	**30.44%**	**42%**
Sasaran Strategis 4		**Target**	**Capaian s.d Juni 2026**	**Capaian Target**
	Terwujudnya tata kelola organisasi yang optimal, transparan dan akuntabel			
IKS 4.1	Indeks reformasi birokrasi	**81**	**92,54**	**114.24%**
IKS 4.2	Tingkat penerapan etika profesi jaksa	**82%**	**100%**	**121,95%**

Dokumen ini telah ditandatangani secara elektronik menggunakan sertifikat elektronik yang telah diterbitkan oleh Balai Besar Sertifikat Elektronik (BSrE), Badan Siber dan Sandi Negara

DAFTAR ISI

KATA PENGANTAR i
DAFTAR ISI iv
BAB I PENDAHULUAN 2
A. UMUM 2
B. TUGAS DAN WEWENANG 5
C. ISU STRATEGIS 10
BAB II PERENCANAAN KINERJA 23
A. RENCANA STRATEGIS KEJAKSAAN R.I TAHUN 2025-2029 23
B. SASARAN STRATEGIS 24
C. PERJANJIAN KINERJA KEPALA KEJAKSAAN NEGERI PEMALANG TAHUN 2026 25
BAB III AKUNTABILITAS KINERJA 28
A. CAPAIAN KINERJA KEJAKSAAN NEGERI PEMALANG TRIWULAN II TAHUN 2026 28
B. REALISASI ANGGARAN KEJAKSAAN NEGERI PEMALANG TRIWULAN II TAHUN 2026 95
C. KINERJA PELAKSANAAN PRIORITAS NASIONAL PADA KEJAKSAAN NEGERI PEMALANG TRIWUAN II TAHUN 2026 96
BAB IV PENUTUP 99
LAMPIRAN 100

Dokumen ini telah ditandatangani secara elektronik menggunakan sertifikat elektronik yang telah diterbitkan oleh Balai Besar Sertifikat Elektronik (BSrE), Badan Siber dan Sandi Negara

BAB I

PENDAHULUAN

Dokumen ini telah ditandatangani secara elektronik
menggunakan sertifikat elektronik yang telah diterbitkan
oleh Balai Besar Sertifikat Elektronik (BSrE),
Badan Siber dan Sandi Negara

BAB I
PENDAHULUAN

A. UMUM

Kejaksaan merupakan lembaga pemerintahan yang fungsinya berkaitan dengan kekuasaan kehakiman yang melaksanakan kekuasaan negara di bidang penuntutan serta kewenangan lain berdasarkan undang-undang.[1] Sebagai lembaga pemerintahan, Kejaksaan memiliki komitmen penuh untuk melaksanakan Sasaran pembangunan jangka menengah dalam RPJMN 2025-2029[2] didasarkan pada Visi Presiden dan Wakil Presiden Republik Indonesia, yaitu "*Bersama Indonesia Maju, Menuju Indonesia Emas 2045.*"

Visi ini diwujudkan melalui 8 misi, yang lebih dikenal dengan istilah Asta Cita yang diimplementasikan dalam wujud 8 Prioritas Nasional dimana salah satunya bidang Penegakan Hukum yaitu Asta Cita Ke-7: "*Memperkuat reformasi politik, hukum dan birokrasi, serta memperkuat pencegahan dan pemberantasan korupsi, narkoba, judi, dan penyelundupan*". Dari Asta cita tersebut memuat 17 Program Prioritas Presiden dan 8 Program Hasil Terbaik Cepat (PHTC). Seluruh Aspek Program yang merupakan langkah strategis Pemerintah yang selaras dengan agenda transformasi pembangunan dalam RPJPN Tahun 2025-2045 sebagai integrasi kebijakan yang bertujuan mewujudkan Indonesia Emas 2045. Dengan demikian, pencapaian tujuan Pembangunan berkelanjutan (*Sustainable Development Goal's)* merupakan bagian integral dari 7 agenda pembangunan dalam RPJMN 2020-2024.[3]

Sebagai pelaksana kekuasaan kehakiman,[4] Kejaksaan merupakan pemegang asas *dominus litis*, yang menempatkan para jaksa sebagai pemilik atau pengendali perkara (*master of procedure*), yang berwenang menentukan jalannya suatu perkara termasuk menentukan apakah suatu perkara dapat atau tidak dilimpahkan ke pengadilan.[5] Pada sisi lain, Jaksa Agung sebagai Penuntut Umum Tertinggi Negara berwenang untuk menetapkan serta mengendalikan kebijakan penegakan hukum dan keadilan, serta

---

[1] Pasal 1 ayat (1), Negara Kesatuan Republik Indonesia, *Undang-Undang Republik Indonesia Nomor 11 Tahun 2021 Tentang Perubahan Atas Undang-Undang RI Nomor 16 Tahun 2004 Tentang Kejaksaan RI* (Indonesia, 2021).

[2] Peraturan Presiden Nomor 12 Tahun 2025 tentang Rencana Pembangunan Jangka Menengah Nasional 2025-2029

[3] Peraturan Presiden Nomor 111 Tahun 2022 Tentang Pelaksanaan Pencapaian Tujuan Pembangunan Berkelanjutan

[4] Pasal 2 ayat (1): "Kejaksaan dalam menjalankan fungsinya yang berkaitan dengan kekuasaan kehakman dilaksanakan secara merdeka." Negara Kesatuan Republik Indonesia, *Undang-Undang Republik Indonesia Nomor 11 Tahun 2021 Tentang Perubahan Atas Undang-Undang Nomor 16 Tahun 2004 Tentang Kejaksaan RI*.

[5] Pasal 139, Negara Kesatuan Republik Indonesia, *Undang-Undang Republik Indonesia Nomor 8 Tahun 1981 Tentang Kitab Undang Undang Hukum Acara Pidana (KUHAP)* (Indonesia, 1981).

Dokumen ini telah ditandatangani secara elektronik menggunakan sertifikat elektronik yang telah diterbitkan oleh Balai Besar Sertifikat Elektronik (BSrE), Badan Siber dan Sandi Negara

mengefektifkan penegakan hukum yang diberikan oleh Undang-Undang.[6] Dalam konteks ini, Kejaksaan berperan untuk menyeimbangkan antara aturan hukum yang berlaku (*rechtmatigheid*) dan intrepretasi yang bertumpu pada tujuan atau asas kemanfaatan (*doelmatigheid*) dalam proses peradilan pidana.[7]

Kiprah Kejaksaan tidak terbatas pada bidang hukum pidana, melainkan terlibat dalam berbagai dimensi hukum seperti hukum perdata dan tata usaha negara melalui fungsi Jaksa Pengacara Negara. Kejaksaan juga berperan sebagai bagian dari Intelijen Negara dalam hal ini intelijen penegakan hukum, kewenangan di bidang pemulihan aset, kesehatan yutisial, memberikan pertimbangan hukum kepada Presiden dan Pemerintah maupun tugas-tugas yang berkaitan dengan ketertiban dan ketentraman umum serta memiliki berbagai kewenangan lain yang diatur oleh undang-undang. Oleh karena itu, Kejaksaan diakui sebagai wajah pemerintah dalam bidang penegakan hukum di Indonesia, mengingat posisinya yang sangat sentral di tanah air.

Dalam menjalankan tugas dan kewenangannya, Kejaksaan berupaya untuk memberikan kontribusi nyata dalam mendukung pembangunan Indonesia secara berkelanjutan di sektor hukum. Untuk mencapai tujuan tersebut, semua program kerja Kejaksaan didasarkan pada sasaran strategis, tujuan, dan target kinerja yang telah ditetapkan secara konsisten dan berkelanjutan. Penetapan ini mengacu pada berbagai dokumen perencanaan seperti Rencana Pembangunan Jangka Menengah Nasional (RPJMN) Tahun 2025-2029, Rencana Strategis (Renstra) Kejaksaan RI Tahun 2025-2029, Rencana Kerja Pemerintah (RKP) Tahun 2026[8], termasuk *Sustainable Development Goals (SDGs).*

Pada periode ke-1 (kesatu) masa kepemimpinan Presiden Prabowo Subianto, apresiasi yang tinggi dari masyarakat terhadap kinerja Kejaksaan tercermin dari hasil survei Indikator Politik Indonesia. Survei tersebut menempatkan Kejaksaan sebagai lembaga penegak hukum yang paling dipercaya oleh Masyarakat dari Lembaga penegak hukum yang lain dalam 2 Tahun terakhir.[9] Hal ini menunjukkan pengakuan luas dari masyarakat terhadap kinerja dan integritas Kejaksaan dalam menjalankan tugasnya sebagai

---

[6] Pasal 35 ayat (1) dan (2). Negara Kesatuan Republik Indonesia, *Undang-Undang Republik Indonesia Nomor 11 Tahun 2021 Tentang Perubahan Atas Undang-Undang Nomor 16 Tahun 2004 Tentang Kejaksaan RI*.
[7] Penjelasan umum, ibid.
[8] Peraturan Presiden (Perpres) Nomor 109 Tahun 2024 tentang Rencana Kerja Pemerintah Tahun 2025.
[9]https://nasional.sindonews.com/read/1674891/13/survei-indikator-kejagung-jadi-lembaga-hukum-paling-dipercaya-rekor-tertinggi-dalam-2-tahun-terakhir-1770537773, diakses pada tanggal 18 Februari 2026, pukul 15.44 WIB

Dokumen ini telah ditandatangani secara elektronik menggunakan sertifikat elektronik yang telah diterbitkan oleh Balai Besar Sertfikat Elektronik (BSrE), Badan Siber dan Sandi Negara

lembaga pemerintahan yang melaksanakan kekuasaan negara di bidang penuntutan.

Kejaksaan telah bertransformasi menjadi institusi penegak hukum yang paling dipercaya oleh Masyarakat tidak terlepas dari berbagai program yang berorientasi pada penegakan hukum yang humanis antara lain melalui pendekatan Keadilan Restoratif sebagaimana diatur dalam Peraturan Kejaksaan Nomor 15 Tahun 2020 tentang Penghentian Penuntutan Berdasarkan Keadilan Restoratif telah mampu menghadirkan penegakan hukum yang berorientasi pemulihan di tengah masyarakat.[10] Penyelesaian perkara pidana melalui mekanisme Keadilan Restoratif bukan saja menghindarkan terdakwa dari stigmatisasi pemidanaan, melainkan juga berkurangnya beban keuangan negara dalam menanggung biaya pembinaan narapidana, dipulihkannya kerugian korban tindak pidana serta dapat kembalinya terdakwa ke tengah masyarakat sehingga dapat tetap mencari nafkah untuk menghidupi keluarga.

Kejaksaan juga telah berhasil mengungkap berbagai perkara tindak pidana korupsi dalam skala besar yang menunjukkan kepada masyarakat komitmen Pemerintah yang tegas dan tidak pandang bulu dalam melakukan pemberantasan korupsi. Di samping itu, keberhasilan Kejaksaan dalam memulihkan keuangan negara sebagai akibat tindak pidana korupsi telah berperan terhadap kembalinya keuangan negara sehingga dapat digunakan untuk pembangunan dalam rangka meningkatkan kesejahteraan rakyat. Selain itu, pengembangan struktur kelembagaan Kejaksaan juga semakin diperkuat dengan pengalihan Rumah Penyimpanan Benda Sitaan Negara (Rupbasan) dari Kementerian Imigrasi dan Pemasyarakatan kepada Kejaksaan yang merupakan langkah strategis dalam memperkuat integrasi Sistem Hukum Nasional. Seluruh kinerja tersebut di atas telah menunjukkan kontribusi nyata penegakan hukum oleh Kejaksaan RI terhadap program Pemerintah dalam menekan angka kemiskinan ekstrem dan mendorong percepatan pembangunan nasional.

LKj Triwulan II Tahun 2026 Kejaksaan Negeri Pemalang ini disusun sebagai upaya Kejaksaan Negeri Pemalang untuk mempertanggungjawabkan pelaksanaan tugas dan fungsi sampai dengan periode Triwulan II Tahun 2026. Penyusunan LKj Triwulan II Tahun 2026 mempedomani Peraturan Pemerintah Nomor 8 Tahun 2006 tentang Pelaporan Keuangan dan Kinerja Instansi

[10]ST. Burhanuddin, "Hukum Berdasarkan Hati Nurani (Sebuah Kebijakan Penegakan Hukum Berdasarkan Keadilan Restoratif)," in *Pidato Pengukuhan Guru Besar Tidak Tetap Universitas Jenderal Soedirman* (Purwokerto: Universitas Jendral Soedirman, 2021).

Dokumen ini telah ditandatangani secara elektronik menggunakan sertifikat elektronik yang telah diterbitkan oleh Balai Besar Sertifikat Elektronik (BSrE), Badan Siber dan Sandi Negara

Pemerintah, Peraturan Presiden Nomor 29 Tahun 2014 tentang Sistem Akuntabilitas Kinerja Instansi Pemerintah, Peraturan Menteri PANRB Nomor 53 Tahun 2014 tentang Petunjuk Teknis Perjanjian Kinerja, Pelaporan Kinerja, dan Reviu Atas Laporan Kinerja Instansi Pemerintah, serta Pedoman Jaksa Agung Nomor 4 Tahun 2024 tentang Penyelenggaraan SAKIP di Lingkungan Kejaksaan RI.

LKj Triwulan II Tahun 2026 ini diharapkan tidak hanya sebagai sebuah kewajiban akuntabilitas kinerja, tetapi juga sebagai instrumen kontrol yang dapat menjadi sarana penting untuk menerima umpan balik yang konstruktif dari para pemangku kepentingan, sehingga Kejaksaan Negeri Pemalang dapat terus melakukan peningkatan dan penyesuaian dalam menjawab pengembangan masyarakat. Dalam konteks ini, penyusunan laporan menjadi bukti dari komitmen Kejaksaan Negeri Pemalang untuk mematuhi peraturan-peraturan terkait pelaporan keuangan dan kinerja instansi pemerintah, yang pada akhirnya memberikan fondasi yang kuat untuk akuntabilitas dan transparansi dalam menjalankan tugas-tugasnya. Dengan demikian, Kejaksaan Negeri Pemalang menegaskan tekadnya untuk terus menjadi lembaga yang dapat dipercaya dan memberikan kontribusi yang berarti dalam pembangunan dan penegakan hukum di Indonesia.

B. TUGAS DAN WEWENANG

Kejaksaan RI merupakan lembaga pemerintahan yang fungsinya berkaitan dengan kekuasaan kehakiman yang melaksanakan kekuasaan negara di bidang penuntutan serta kewenangan lain berdasarkan Undang-Undang. Selain itu, Kejaksaan RI memiliki peran sentral dalam penegakan hukum baik di bidang pidana, perdata dan tata usaha negara, pemulihan aset serta memberikan pertimbangan hukum kepada Presiden dan Pemerintah maupun tugas-tugas yang berkaitan dengan ketertiban dan ketenteraman umum serta intelijen penegakan hukum. Di samping itu, terdapat pula kewenangan khusus yang dimandatkan kepada Jaksa Agung selaku Penuntut Umum Tertinggi dan Pengacara Negara, antara lain mengesampingkan perkara demi kepentingan umum serta mengefektifkan penegakan hukum yang diberikan oleh Undang-Undang.

Dokumen ini telah ditandatangani secara elektronik menggunakan sertifikat elektronik yang telah diterbitkan oleh Balai Besar Sertifikat Elektronik (BSrE), Badan Siber dan Sandi Negara

Gambar 1
Kewenangan Kejaksaan berdasarkan UU No. 16 Tahun 2004 jo UU No. 11 Tahun 2021

Bidang Pidana (Pasal 30 ayat 1)

Melakukan/melaksanakan:

1. Penuntutan perkara pidana
2. Penetapan hakim dan putusan pengadilan yang berkekuatan hukum tetap
3. Pengawasan thd pelaksanaan putusan pidana bersyarat, putusan pidana pengawasan & keputusan lepas bersyarat
4. Penyidikan terhadap tindak pidana tertentu berdasarkan UU
5. Pemeriksaan tambahan untuk melengkapi berkas perkara tertentu

Bidang Perdata dan TUN (Pasal 30 ayat 2)

Kejaksaan dengan kuasa khusus dapat bertindak baik di dalam maupun di luar pengadilan untuk dan atas nama Negara atau Pemerintah

Bidang Ketertiban dan Ketentraman Umum (Pasal 30 ayat 3)

1. Peningkatan kesadaran masyarakat;
2. Pengamanan kebijakan penegakan hukum;
3. Pengawasan peredaran barang cetakan;
4. Pengawasan aliran kepercayaan yang dapat membahayakan masyarakat dan negara;
5. Pencegahan penyalahgunaan dan/atau penodaan agama;
6. Penelitian dan pengembangan hukum serta statistik kriminal;

Pertimbangan Hukum (Pasal 34)

Kejaksaan dapat memberikan pertimbangan dalam bidang hukum kepada Presiden dan instansi pemerintah lainnya.

Pemulihan Aset (Pasal 30A)

Dalam pemulihan aset, Kejaksaan berwenang melakukan kegiatan penelusuran, perampasan, dan pengembalian aset perolehan tindak pidana dan aset lainnya kepada negara, korban, atau yang berhak

Dokumen ini telah ditandatangani secara elektronik menggunakan sertifikat elektronik yang telah diterbitkan oleh Balai Besar Sertifikat Elektronik (BSrE), Badan Siber dan Sandi Negara

Intelijen Gakkum (Pasal 30B)

1. Menyelenggarakan fungsi penyelidikan, pengamanan, dan penggalangan untuk kepentingan penegakan hukum;
2. Menciptakan kondisi yang mendukung dan mengamankan pelaksanaan pembangunan;
3. Melakukan kerja sarna intelijen penegakan hukum dengan lembaga intelijen dan/atau penyelenggara intelijen negara lainnya, di dalam maupun di luar negeri;
4. Melaksanakan pencegahan korupsi, kolusi, nepotisme;
5. Melaksanakan pengawasan multimedia.

Lain-Lain (Pasal 30C)

1. Melaksanakan kegiatan statistik kriminal dan kesehatan yustisial Kejaksaan akan pengawasan multimedia.
2. Turut serta dan aktif dalam pencarian kebenaran atas perkara pelanggaran hak asasi manusia yang berat dan konflik sosial tertentu demi terwujudnya keadilan
3. Turut serta dan aktif dalam penanganan perkara pidana yang melibatkan saksi dan korban serta proses rehabilitasi, restitusi, dan kompensasinya;
4. Melakukan mediasi penal, melakukan sita eksekusi untuk pembayaran pidana denda dan pidana pengganti serta restitusi;
5. Dapat memberikan keterangan sebagai bahan informasi dan verifikasi tentang ada atau tidaknya dugaan pelanggaran hukum yang sedang atau telah diproses dalam perkara pidana untuk menduduki jabatan publik atas permintaan instansi yang berwenang;
6. Menjalankan fungsi dan kewenangannya di bidang keperdataan dan/atau bidang publik lainnya sebagaimana diatur dalam Undang-Undang;
7. Melakukan sita eksekusi untuk pembayaran pidana denda dan uang pengganti;
8. Mengajukan peninjauan kembali;
9. Melakukan penyadapan berdasarkan Undang-Undang khusus yang mengatur mengenai penyadapan dan menyelenggarakan pusat pemantauan di bidang tindak pidana

Qanun & Otsus (Pasal 39)

Kejaksaan berwenang menangani perkara pidana yang diatur dalam:

a. Qanun sebagaimana diatur dalam Undang-Undang yang mengatur mengenai Pemerintah Aceh;
b. Peraturan Daerah Khusus Provinsi Papua sebagaimana diatur dalam Undang-Undang yang mengatur mengenai otonomi khusus Papua, sesuai dengan ketentuan peraturan perundang-undangan.

Dokumen ini telah ditandatangani secara elektronik menggunakan sertifikat elektronik yang telah diterbitkan oleh Balai Besar Sertifikat Elektronik (BSrE), Badan Siber dan Sandi Negara

Gambar 2
Kewenangan Khusus Jaksa Agung berdasarkan UU No. 16 Tahun 2004 jo UU No. 11 Tahun 2021

Pasal 18 (2)	dengan kuasa khusus ataupun karena kedudukan dan jabatarmya bertindak sebagai Jaksa Pengacara Negara, di bidang perdata dan tata usaha negara serta ketatanegaraan di semua lingkungan peradilan, baik di dalam maupun di luar pengadilan untuk dan atas nama negara atau pemerintahan, maupun kepentingan umum.
Pasal 18 (3)	bersama-sama menteri yang menyelenggarakan urusan pemerintahan di bidang hukum dan/atau menteri lain yang ditunjuk oleh Presiden dapat menjadi kuasa dalam menangani perkara di Mahkamah Konstitusi.
Pasal 35 (1)	a. menetapkan serta mengendalikan kebijakan penegakan hukum dan keadilan dalam ruang lingkup tugas dan wewenang Kejaksaan; b. mengefektifkan penegakan hukum yang diberikan oleh Undang-Undang; c. mengesampingkan perkara demi kepentingan umum; d. mengajukan kasasi demi kepentingan hukum kepada Mahkamah Agung dalam lingkup peradilan umum, peradilan tata usaha negara, peradilan agarna, dan peradilan militer; e. dapat mengajukan pertimbangan teknis hukum kepada Mahkamah Agung dalam pemeriksaan kasasi dalam lingkup peradilan umum, peradilan tata usaha negara, peradilan agama, dan peradilan militer; f. mencegah atau menangkal orang tertentu untuk masuk atau keluar wilayah Negara Kesatuan Republik Indonesia karena keterlibatannya dalam perkara pidana sesuai dengan ketentuan peraturan perundang-undangan; g. mengoordinasikan, mengendalikan, dan melakukan penyelidikan, penyidikan, dan Penuntutan tindak pidana yang dilakukan bersama oleh orang yang tunduk pada peradilan umum dan peradilan militer; h. sebagai penyidik dan Penuntut Umum dan pelaksana putusan pengadilan yang telah memperoleh kekuatan hukum tetap perkara tindak pidana pelanggaran hak asasi manusia yang berat; i. mendelegasikan sebagian kewenangan Penuntutan kepada Oditur Jenderal untuk melakukan Penuntutan;
Pasal 36 (1)	Jaksa Agung memberikan izin kepada tersangka atau terdakwa untuk berobat atau menjalani perawatan di rumah sakit dalam negeri, kecuali dalam keadaan tertentu dapat dilakukan perawatan di luar negeri.
Pasal 39	Jaksa Agung memberikan izin kepada tersangka atau terdakwa untuk berobat atau menjalani perawatan di rumah sakit dalam negeri, kecuali dalam keadaan tertentu dapat dilakukan perawatan di luar negeri.

Struktur organisasi Kejaksaan RI terdiri dari Kejaksaan Agung, Kejaksaan Tinggi dan Kejaksaan Negeri yang adalah satu dan tidak terpisah-pisahkan *(een en ondelbaar)* dibawah Jaksa Agung selaku pimpinan dan penanggung jawab tertinggi Kejaksaan yang memimpin, mengendalikan pelaksanaan tugas, dan

Dokumen ini telah ditandatangani secara elektronik menggunakan sertifikat elektronik yang telah diterbitkan oleh Balai Besar Sertifikat Elektronik (BSrE), Badan Siber dan Sandi Negara

wewenang kejaksaan. Pada Kejaksaan Negeri tertentu terdapat juga Cabang Kejaksaan Negeri yang dipimpin oleh Kepala Cabang Kejaksaan Negeri.

Di tingkat Kabupaten/Kota, penyelenggaraan tugas dan fungsi Kejaksaan dilaksanakan oleh Kejaksaan Negeri dengan daerah hukum meliputi wilayah Kabupaten/Kota yang bersangkutan. Kejaksaan Negeri dibagi menjadi Kejaksaan Negeri Tipe A dan Kejaksaan Negeri Tipe B. Struktur organisasi Kejaksaan Negeri terdiri dari Kepala Kejaksaan Negeri (untuk Kejaksaan Negeri Tipe A merupakan Eselon IIIa dan Kejaksaan Negeri Tipe B merupakan Eselon IIIb) serta unsur pembantu Pimpinan yang terdiri dari Kepala Sub Bagian Pembinaan, Kepala Seksi Bidang Intelijen, Kepala Seksi Bidang Tindak Pidana Umum, Kepala Seksi Bidang Tindak Pidana Khusus, Kepala Seksi Bidang Perdata dan Tata Usaha Negara dan Kepala Seksi Bidang Pengelolaan Barang Bukti dan Barang Rampasan. Pada Kejaksaan Negeri, sesuai dengan kebutuhan dapat dibentuk Cabang Kejaksaan Negeri.

Gambar 3

Struktur Organisasi Kejaksaan Negeri Pemalang Per 2 Juli 2026

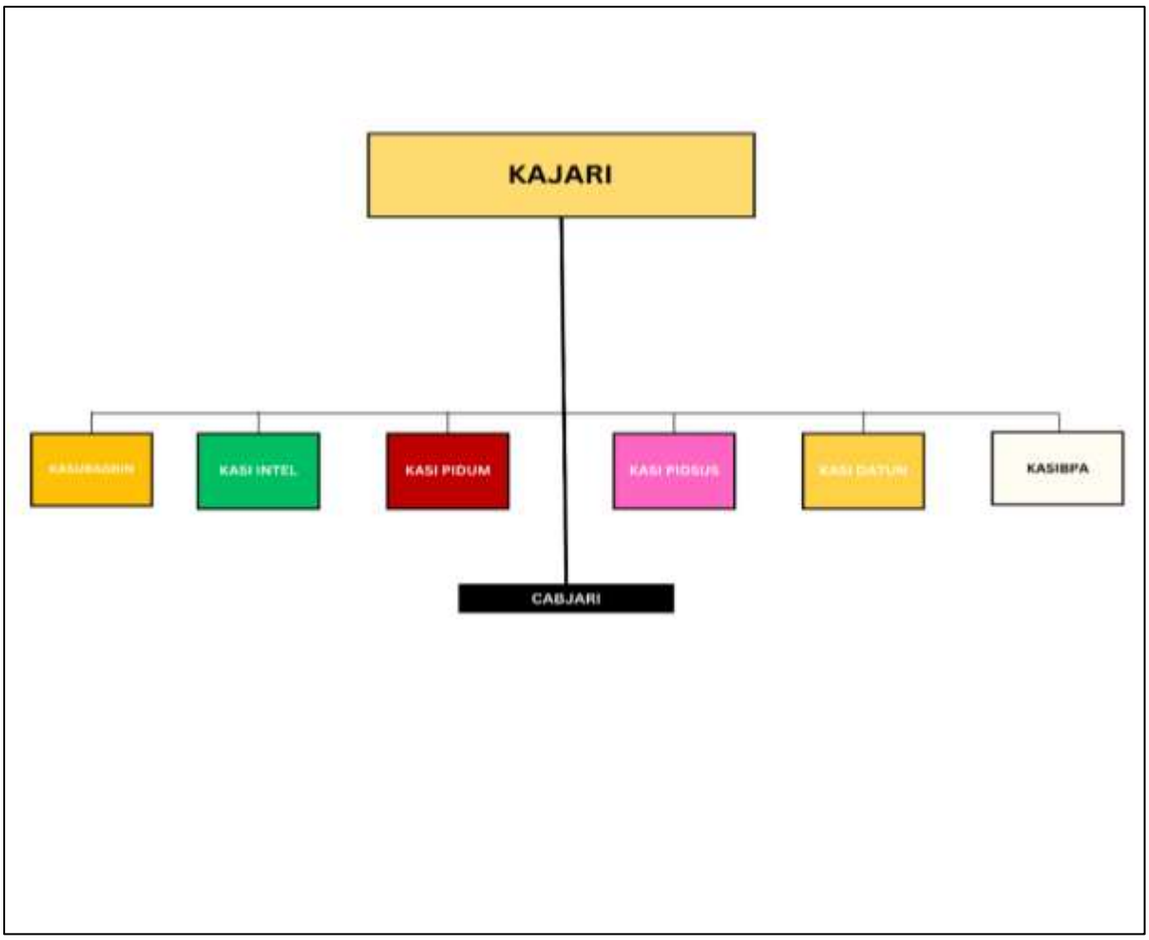

Keterangan:

1.	Kajari	:	Kepala Kejaksaan Negeri
2.	Subbagbin	:	Sub Bagian Pembinaan
3.	Seksi intel	:	Seksi Intelijen
4.	Seksi pidum	:	Seksi Tindak Pidana Umum

Dokumen ini telah ditandatangani secara elektronik menggunakan sertifikat elektronik yang telah diterbitkan oleh Balai Besar Sertifikat Elektronik (BSrE), Badan Siber dan Sandi Negara

5. Seksi pidsus : Seksi Tindak Pidana Khusus
6. Seksi datun : Seksi Perdata dan Tata Usaha Negara
7. Seksi PAPBB : Seksi Pemulihan Aset dan Pengelolaan Barang Bukti

Jumlah pegawai Kejaksaan Negeri Pemalang sampai dengan periode Triwulan II tahun 2026 sebanyak 60 orang, dengan komposisi Jaksa sebanyak 11 orang, Fungsional Tertentu sebanyak 8 orang, Non-Jaksa yang menduduki Jabatan Struktural sebanyak 3 orang dan Fungsional Umum (Pelaksana) sebanyak 38 orang.

Grafik 1
Pegawai Kejaksaan Negeri Pemalang

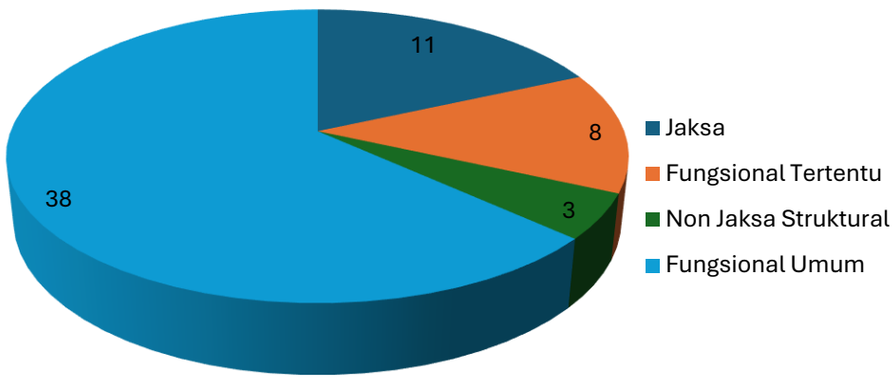

C. ISU STRATEGIS

Tahun 2026 merupakan Tahun kedua pelaksanaan RPJMN Tahun 2025-2029 yang memberikan penakanan pada dua kata kunci utama, yaitu pangan dan energi serta ekonomi yang produktif dan inklusif. Sasaran pembangunan jangka menengah 2025-2029 yang telah ditetapkan oleh Pemerintah berdasarkan Peraturan Presiden Republik Indonesia Nomor 12 Tahun 2025 tentang Rencana Pembangunan Jangka Menengah Nasional Tahun 2025-2029 adalah penurunan kemiskinan, peningkatan kualitas sumber daya manusia, dan pertumbuhan ekonomi tinggi berkelanjutan. Hal tersebut sesuai dengan pengarusutamaan *Sustainable Development Goals* (*SDGs*) yang dijabarkan dalam 17 Tujuan Pembangunan Berkelanjutan (*SDGs*) beserta indikatornya telah menjadi bagian yang tidak terpisahkan dalam 8 agenda prioritas nasional dalam pembangunan Indonesia ke depan.

Sesuai dengan Peraturan Presiden Nomor 117 Tahun 2025 tentang Rencana Kerja Pemerintah Tahun 2026, Tema pembangunan RKP Tahun 2026 diarahkan untuk "*Kedaulatan Pangan dan Energi, serta Ekonomi yang Produktif dan Inklusif*" sebagai tongkat estafet keberlanjutan pembangunan yang terus dibawa menuju pencapaian citacita berbangsa dan bernegara. Tema pembangunan tersebut menekankan Peningkatan dan Pertumbuhan Ekonomi, Indeks Modal Manusia, Nilai Tukar Petani, Nilai Tukar Nelayan, dan

Dokumen ini telah ditandatangani secara elektronik menggunakan sertifikat elektronik yang telah diterbitkan oleh Balai Besar Sertifikat Elektronik (BSrE), Badan Siber dan Sandi Negara

menurunkan Tingkat Pengangguran Terbuka, Rasio Gini, Tingkat Kemiskinan, Tingkat Kemiskinan Ekstrem, serta Intensitas Emisi Gas Rumah Kaca.

Prioritas Nasional yang ditetapkan oleh Badan Perencanaan Pembangunan Nasional (Bappenas) yang terkait dengan tugas dan fungsi Kejaksaan RI adalah Asta Cita 7 atau Prioritas Nasional 7 "*Memperkuat reformasi politik, hukum, dan birokrasi, serta memperkuat pencegahan dan pemberantasan korupsi, narkoba, judi, dan penyelundupan*" yang dijabarkan ke dalam Program Prioritas yaitu:

1. Reformasi Politik, Hukum dan Birokrasi;
2. Pencegahan dan Pemberantasan Korupsi;
3. Pencegahan dan Pemberantasan Narkotika.

Kejaksaan RI telah menerapkan Redesain Sistem Penganggaran Pemerintah (RSPP) yang melibatkan 2 (dua) Program utama yang akan dilaksanakan oleh 9 (sembilan) unit eselon I dan jajarannya. Kedua program tersebut mencakup:

1. Program Dukungan Manajemen; dan
2. Program Penegakan dan Pelayanan Hukum.

Program Prioritas yang terkait dengan tugas dan fungsi Kejaksaan RI yang akan dijabarkan ke dalam Kegiatan Prioritas dan yang telah disepakati dalam Pertemuan *Trilateral Meeting* antara Badan Perencanaan Pembangunan Nasional, Kejaksaan RI dan Direktorat Jenderal Anggaran Kementerian Keuangan yaitu:

1. Program Dukungan Manajemen:
   a. Peralatan Penanganan Perkara (Kendaraan Tahanan);
   b. Pengembangan RSU Adhyaksa Daerah Khusus Jakarta dan Pembangunan RSU Adhyaksa Bali;
   c. Pembangunan Rumah Susun Negara/Mess Kejaksaan Negeri Maluku Tengah Provinsi Maluku;
   d. Pembangunan Rumah Susun Negara/Mess Kejaksaan Negeri Biak Numfor Provinsi Papua;
   e. Pembangunan Rumah Susun Negara/Mess Kejaksaan Negeri Mimika Provinsi Papua;
   f. Operasi Penanganan dan Penyelesaian Pemulihan Aset yang Terkait Perkara.
2. Program Penegakan dan Pelayanan Hukum:

Dokumen ini telah ditandatangani secara elektronik menggunakan sertifikat elektronik yang telah diterbitkan oleh Balai Besar Sertifikat Elektronik (BSrE), Badan Siber dan Sandi Negara

a. Penyuluhan Hukum di Kejaksaan Tinggi/Kejaksaan Negeri/Cabang Kejaksaan Negeri;

b. Rekomendasi Kebijakan Evaluasi Penyelesaian Perkara Dengan Pendekatan Keadilan *Restorative*.

Sejalan dengan tema tersebut, maka pelaksanaan program kerja Kejaksaan Tahun 2025 difokuskan dengan memperhatikan isu-isu strategis yang muncul dalam RPJMN terutama guna mensukseskan 8 (delapan) Prioritas Nasional Rencana Kerja Pemerintah Tahun 2025 meliputi:

1. Memperkokoh ideologi Pancasila, demokrasi, dan hak asasi manusia (HAM).
2. Memantapkan sistem pertahanan keamanan negara dan mendorong kemandirian bangsa melalui swasembada pangan, energi, air, ekonomi syariah, ekonomi digital, ekonomi hijau, dan ekonomi biru.
3. Melanjutkan pengembangan infrastruktur dan meningkatkan lapangan kerja yang berkualitas, mendorong kewirausahaan, mengembangkan industri kreatif serta mengembangkan agromaritim industri di sentra produksi melalui peran aktif koperasi.
4. Memperkuat pembangunan sumber daya manusia (SDM), sains, teknologi, pendidikan, kesehatan, prestasi olahraga, kesetaraan gender, serta penguatan peran perempuan, pemuda dan penyandang disabilitas.
5. Melanjutkan hilirisasi dan mengembangkan industri berbasis sumber daya alam untuk meningkatkan nilai tambah di dalam negeri.
6. Membangun dari desa dan dari bawah untuk pertumbuhan ekonomi, pemerataan ekonomi, dan pemberantasan kemiskinan.
7. Memperkuat reformasi politik, hukum, dan birokrasi, serta memperkuat pencegahan dan pemberantasan korupsi, narkoba, judi, dan penyelundupan.
8. Memperkuat penyelarasan kehidupan yang harmonis dengan lingkungan, alam dan budaya, serta peningkatan toleransi antarumat beragama untuk mencapai masyarakat yang adil dan makmur.

Jaksa Agung Republik Indonesia juga memberikan 7 (tujuh) arahan yang menjadi pedoman seluruh aparatur Kejaksaan RI dalam melaksanakan Tugas dan Fungsi sesuai Bidangnya, yaitu:

1. Tanamkan semangat kesatuan yang utuh dan tidak terpisahkan dengan berlandaskan nilai-nilai Tri Krama Adhyaksa dan Trapsila Adhyaksa Berakhlak.

Dokumen ini telah ditandatangani secara elektronik menggunakan sertifikat elektronik yang telah diterbitkan oleh Balai Besar Sertifikat Elektronik (BSrE), Badan Siber dan Sandi Negara

2. Dukung Asta Cita Presiden dan Wakil Presiden dalam pemberantasan tindak pidana korupsi yang berorientasi pada hajat hidup orang banyak, disertai dengan pemulihan kerugian negara dan perbaikan tata kelola.
3. Perkuat peran sentral Kejaksaan dalam sistem peradilan pidana dan sebagai Jaksa Pengacara Negara.
4. Optimalkan budaya kerja kolaboratif dan responsif, dengan mengedepankan integritas, profesionalisme, dan empati.
5. Terapkan secara cermat UU No. 1 Tahun 2023 tentang KUHP yang akan berlaku pada awal Tahun 2026.
6. Wujudkan pola pembentukan insan adhyaksa yang terstandarisasi, profesional serta memiliki struktur berpikir yang terarah sehingga dapat menjadi role model penegak hukum.
7. Tingkatkan pola penanganan perkara dengan menyeimbangkan antara konteks hukum positif dan nilai keadilan dalam masyarakat, demi menjamin ketertiban dan kepastian hukum dalam penanganan perkara yang tidak memihak, objektif, adil, dan humanis.

Lebih lanjut, mengoptimalkan pelaksanaan tugas dan kewenangan sebagaimana diamanatkan dalam Undang-Undang Nomor 11 Tahun 2021 tentang Perubahan atas Undang-Undang Nomor 16 Tahun 2004 tentang Kejaksaan RI, Kejaksaan RI telah menetapkan 4 (empat) tujuan yang akan dicapai dalam 5 (lima) Tahun ke depan, yaitu sebagai berikut:

1. Terwujudnya kelembagaan hukum yang transparan dan adil.
2. Terwujudnya efektivitas penegakan hukum dan keadilan melalui transformasi sistem penuntutan
3. Terwujudnya efektivitas pelaksanaan kewenangan *Advocaat Generaal*
4. Terwujudnya tata kelola organisasi yang optimal, transparan dan akuntabel

Berdasarkan hal-hal tersebut di atas, maka isu-isu strategis dalam pelaksanaan kewenangan, tugas dan fungsi serta program kerja Kejaksaan RI di Tahun 2026, dapat diuraikan sebagai berikut:

1. Penguatan Kelembagaan Hukum yang Transparan dan Adil

Kejaksaan merupakan Lembaga Pemerintah yang melaksanakan fungsi yudikatif dibidang penuntutan, sehingga transparansi dan keadilan bukan sekadar nilai normatif, tetapi merupakan kebutuhan mendasar untuk menjaga legitimasi, kepercayaan publik, serta efektivitas penegakan hukum. Tanpa transparansi, proses hukum akan rentan terhadap praktik korupsi, kolusi, nepotisme, dan penyalahgunaan wewenang. Hal ini dapat

Dokumen ini telah ditandatangani secara elektronik menggunakan sertifikat elektronik yang telah diterbitkan oleh Balai Besar Sertifikat Elektronik (BSrE), Badan Siber dan Sandi Negara

menurunkan citra Kejaksaan RI di mata masyarakat dan melemahkan kepercayaan terhadap sistem hukum secara keseluruhan. Dengan keterbukaan informasi, masyarakat dapat mengawasi jalannya proses hukum, sehingga Kejaksaan RI dapat menunjukkan komitmen akuntabilitas dan integritas dalam setiap penanganan perkara.

Penguatan kelembagaan hukum juga mengakomodir arah Pembangunan Hukum yang diamanahkan kepada Kejaksaan RI dalam RPJMN 2025-2029 khususnya rangka mewujudkan sasaran-sasaran Pembangunan Prioritas Nasional 7 diantaranya adalah melalui transformasi sistem penuntutan dan *advocaat generaal*. Transformasi sistem penuntutan dan *advocaat general* dilakukan melalui, *pertama* penguatan kelembagaan dan fungsi penuntut umum sebagai pengendali perkara, dan *kedua* peningkatan jumlah, profesionalisme, dan kesejahteraan jaksa.

Secara konkrit, Kejaksaan sebagai institusi penegak hukum dituntut untuk memastikan bahwa setiap proses penanganan perkara berjalan secara konsisten, akuntabel, dan dapat dipertanggungjawabkan. Upaya ini diwujudkan melalui strategi pembangunan yang berfokus pada tiga hal utama. *Pertama*, membangun program kolaborasi antar institusi penegak hukum agar tercipta sinergi dalam penanganan perkara, sehingga tidak terjadi tumpang tindih kewenangan maupun perbedaan interpretasi hukum. *Kedua*, mengoptimalkan koordinasi antar lembaga penegak hukum untuk mempercepat proses penanganan perkara dan mengurangi hambatan birokrasi. *Ketiga*, mengintegrasikan data penanganan perkara di seluruh institusi penegak hukum sehingga tercipta sistem informasi yang terpadu, transparan, dan dapat diakses secara *real-time*, yang pada akhirnya memperkuat akuntabilitas serta meminimalisir potensi manipulasi data.

Selain itu, penguatan kelembagaan hukum juga diarahkan pada peningkatan citra positif Kejaksaan RI. Hal ini penting karena kepercayaan publik terhadap Kejaksaan menjadi modal utama dalam mewujudkan sistem hukum yang adil. Strategi yang dilakukan mencakup peningkatan kualitas informasi hukum yang diberikan kepada masyarakat agar lebih mudah dipahami dan relevan dengan kebutuhan publik. Kejaksaan juga harus menjamin pelaksanaan penanganan perkara secara transparan, sehingga masyarakat dapat melihat dan menilai proses hukum dengan jelas. Untuk menjaga integritas, diperlukan langkah tegas dalam meminimalisir perilaku penyalahgunaan wewenang dan penyimpangan lainnya oleh personel Kejaksaan, termasuk penindakan tegas terhadap aparat yang terbukti melakukan pelanggaran. Di sisi lain, pengoptimalan penyelesaian dan tindak

Dokumen ini telah ditandatangani secara elektronik menggunakan sertifikat elektronik yang telah diterbitkan oleh Balai Besar Sertifikat Elektronik (BSrE), Badan Siber dan Sandi Negara

lanjut pengaduan masyarakat secara akuntabel dan transparan menjadi instrumen penting untuk memperkuat kepercayaan publik serta menunjukkan komitmen Kejaksaan dalam melayani masyarakat dengan profesionalisme tinggi.

2. Efektivitas Penegakan Hukum Dan Keadilan Melalui Transformasi Sistem Penuntutan.

Bahwa pada isu strategi sebelumnya menerangkan terkait urgensi dan prasyarat penguatan kelembagaan hukum Kejaksaan RI yang memerlukan infrastruktur kelembagaan yang baik, penataan kelembagaan yang tepat, serta mekanisme kelembagaan yang efisien. Penataan ini harus difokuskan pada kebijakan yang memperbaiki struktur kelembagaan, meningkatkan profesionalisme aparat peradilan dan stafnya, serta menciptakan sistem peradilan yang lebih terbuka dan transparan. Jika kebijakan transformasi sistem penuntutan dibunyikan di pusat, maka kebijakan tersebut harus konsisten dan seragam juga terhadap Jaksa-jaksa di daerah. Hal tersebut memengaruhi hubungan Jaksa di daerah dengan aparat penegak hukum lainnya di lapangan. Tantangan kapasitas kelembagaan yang ada saat ini salah satunya dipengaruhi oleh faktor geografis dari luas wilayah hukum yang dicakup oleh Kejaksaan di daerah.

Dalam RPJMN 2025–2029, transformasi sistem penuntutan merupakan agenda strategis yang diarahkan untuk memperkuat efektivitas penegakan hukum melalui penguatan peran Kejaksaan RI sebagai lembaga penuntutan tunggal (*single prosecution system*). Urgensi transformasi ini muncul dari berbagai isu mendasar, seperti fragmentasi koordinasi antar aparat penegak hukum, keterbatasan digitalisasi dalam pengelolaan perkara, serta paradigma penegakan hukum yang masih dominan retributif dan belum sepenuhnya mengadopsi keadilan restoratif. Selain itu, transformasi juga mencakup pembangunan sistem informasi hukum yang terintegrasi dan berbasis digital untuk mendukung transparansi, akuntabilitas, serta efisiensi penanganan perkara. Di sisi lain, perlindungan terhadap jaksa dalam menangani perkara berisiko tinggi, seperti korupsi, terorisme, dan pelanggaran HAM berat, menjadi bagian penting dari agenda reformasi. Transformasi ini juga diarahkan pada penguatan mekanisme pemulihan aset negara melalui sistem pengelolaan yang akuntabel dan kolaborasi lintas lembaga, baik domestik maupun internasional.

Dengan demikian terdapat berbagai isu strategi melatarbelakangi strategi penguatan tranformasi sistem penuntutan diantara lain yaitu:

Dokumen ini telah ditandatangani secara elektronik menggunakan sertifikat elektronik yang telah diterbitkan oleh Balai Besar Sertfikat Elektronik (BSrE), Badan Siber dan Sandi Negara

1. Rendahnya Literasi Hukum Masyarakat

   Masyarakat memiliki pemahaman hukum yang minim, diperparah dengan metode penyuluhan yang masih konvensional, menciptakan kesenjangan pemahaman yang signifikan antara aparat penegak hukum dan publik. Oleh karena itu, diperlukan digitalisasi edukasi hukum dan integrasi lintas lembaga untuk meningkatkan pemahaman masyarakat
2. Dukungan Intelijen yang Belum Optimal

   Kualitas produk intelijen belum konsisten, koordinasi antarlembaga intelijen masih lemah, dan ancaman siber semakin kompleks, mengurangi efektivitas dukungan intelijen dalam penegakan hukum. Dengan demikian, sistem penuntutan harus berbasis data intelijen yang kuat dan terintegrasi untuk mendukung setiap proses hukum.
3. Koordinasi Penanganan Perkara yang Terfragmentasi

   Koordinasi antara jaksa, hakim, dan pengacara masih terpecah-pecah, serta data perkara belum terintegrasi secara digital, menyebabkan inefisiensi dan kurangnya transparansi. Oleh karena itu, dibutuhkan sistem terpadu yang transparan dan akuntabel untuk mengintegrasikan seluruh proses penanganan perkara.
4. Penerapan Keadilan Restoratif yang Terkendala

   Regulasi terkait keadilan restoratif belum mapan dan pemahaman tentang konsep ini masih terbatas di kalangan aparat penegak hukum maupun masyarakat. Maka dari itu, transformasi harus mengadopsi paradigma baru dengan regulasi yang jelas dan edukasi menyeluruh tentang keadilan restoratif.
5. Kompleksitas Tindak Pidana Umum dan Khusus

   Sejak KUHP dan KUHAP yang baru berlaku penanganan kasus-kasus seperti narkotika, terorisme, dan korupsi memerlukan spesialisasi, transparansi, serta perlindungan yang kuat bagi jaksa. Ini berarti sistem penuntutan harus memperkuat *single prosecution system* dengan dukungan digitalisasi untuk efisiensi dan efektivitas.
6. Penanganan Perkara HAM Berat dan Koneksitas yang Terhambat

   Penanganan kasus-kasus sensitif ini seringkali terhambat oleh faktor politik dan lemahnya koordinasi antar lembaga terkait. Oleh karena itu, diperlukan sistem yang menjamin independensi, transparansi, dan perlindungan jaksa dalam menangani perkara-perkara tersebut.
7. Penyelamatan dan Pemulihan Aset Negara yang Belum Efektif

   Keterbatasan kolaborasi internasional dan perlunya penguatan regulasi internal terkait strategi dan pengelolaan Aset dan Regulasi nasional

Dokumen ini telah ditandatangani secara elektronik menggunakan sertifikat elektronik yang telah diterbitkan oleh Balai Besar Sertfikat Elektronik (BSrE), Badan Siber dan Sandi Negara

terkait kedudukan Badan Pemulihan Aset Kejaksaan RI untuk mendukung sistem pengelolaan aset yang akuntabel dan terintegrasi untuk memaksimalkan pemulihan aset negara.

8. Aspek Pendukung yang Belum Memadai

   Layanan kesehatan yustisial, sebagai salah satu sarana pendukung, masih belum merata dan memadai di seluruh wilayah. Maka, transformasi harus juga memperhatikan dan meningkatkan sarana pendukung agar penanganan perkara berjalan efektif dan komprehensif.

3. Pelaksanaan Kewenangan *Advocaat Generaal*

Advocaat generaal merupakan salah satu amanah besar yang diberikan dan perlu diampu dengan sebaik-baiknya oleh Kejaksaan RI demi penegakan hukum yang berkeadilan dan humanis. Kedua amanah ini kembali ditekankan dalam salah satu upaya intervensi kebijakan pencapaian Sasaran Prioritas Nasional 7 pada dokumen Final Rencana Pembangunan Jangka Menengah 2025-2029, yaitu memperkuat reformasi politik, hukum, dan birokrasi, serta memperkuat pencegahan dan pemberantasan korupsi, narkoba, judi, dan penyelundupan.

Sebagai *advocaat generaal,* Kejaksaan RI berperan sebagai penasihat hukum tertinggi negara. Kejaksaan RI berwenang untuk memberikan pendapat hukum yang independen mengenai kasus-kasus luar biasa yang terjadi di wilayah hukum Republik Indonesia, khususnya kasus-kasus yang bersifat strategis dan menjadi perhatian publik. Dalam perannya ini, Kejaksaan RI juga berwenang untuk mempelajari serta menganalisis setiap kasus terkait agar dapat menyusun dan mengeluarkan pendapat hukum yang bersifat independen dan tidak mengikat. Dalam pelaksanaan kewenangan Kejaksaan sebagai *Advocaat Generaal* terdapat isu strategis yang telah dirumuskan rekomendasi sebagaimana dalam arah Pembangunan Kejaksaan dan Rencana Kerja Kejaksaan diantara lain:

1. Menyiapkan blueprint dalam rangka optimalisasi peran, fungsi dan kewenangan Jaksa Agung sebagai *Advocaat Generaal* sebagaimana tertuang dalam RPJPN Tahun 2025-2045 (regulasi, kelembagaan, sumber daya manusia dan anggaran).
2. Melaksanakan kegiatan internalisasi dan sosialisasi baik internal maupun eksternal terkait eksistensi Jaksa Agung sebagai *Advocaat Generaal* berdasarkan Undang-Undang Nomor 11 Tahun 2021 terhadap kedudukan Jaksa Agung tidak hanya sebagai *Procureur Generaal* tetapi juga sebagai *Advocaat Generaal* dan *Solicitor Generaal.*

Dokumen ini telah ditandatangani secara elektronik menggunakan sertifikat elektronik yang telah diterbitkan oleh Balai Besar Sertifikat Elektronik (BSrE), Badan Siber dan Sandi Negara

3. Mengoptimalkan efektivitas dan kewenangan Jaksa Agung sebagai *Advocaat Generaal* dalam struktur organisasi dan tata kerja di Kejaksaan RI sehingga dapat sepenuhnya diakui dan dimanfaatkan dalam sistem hukum nasional.
4. Menyusun seluruh pedoman pelaksanaan tugas dan fungsi *Advocaat Generaal* guna meningkatkan kualitas pelayanan fungsi *Solicitor Generaal.*
5. Dalam rangka meningkatkan kualitas Pendapat Hukum yang akan diberikan, perlu disusun standarisasi dalam melakukan analisis, riset dan metodologi ilmiah yang akan digunakan sehingga Pendapat Hukum yang diberikan dapat memenuhi standar (kredibel).
6. Dalam rangka meningkatkan pengawasan dalam penerapan hukum, perlu disusun mekanisme pengawasan yang efektif dan komprehensif sehingga tidak terjadi penyimpangan, inkonsistensi ataupun ketidakadilan dalam penerapan hukum.
7. Menyusun standar etika profesi Jaksa Pengacara Negara untuk meningkatkan kualitas dan integritas Jaksa Pengacara Negara guna meningkatkan kepercayaan publik terhadap pelaksanaan kewenangan *Advocaat Generaal.*

4. Tata Kelola Organisasi Yang Optimal, Transparan Dan Akuntabel.

Penegakan hukum dan pelayanan publik perlu dijalankan sesuai dengan prinsip tata kelola yang baik, yakni transparansi, akuntabilitas, responsibilitas, independen, dan kesetaraan. Transparansi mencerminkan keterbukaan terhadap proses penegakan hukum yang dijalankan, mulai dari penyelidikan, penyidikan, penuntutan, hingga eksekusi perkara. Transparansi merupakan bentuk keterbukaan yang dilakukan oleh Kejaksaan RI guna memberikan informasi kepada pihak yang membutuhkannya. Transparansi adalah syarat bagi terlaksananya prinsip akuntabilitas, meskipun secara normatif prinsip ini berhubungan secara sejajar. Akuntabilitas itu sendiri bermakna bahwa setiap proses dan hasil pelayanan publik harus dapat dipertanggungjawabkan kepada publik. Akuntabilitas merupakan pertanggungjawaban atas pengelolaan sumber daya dalam pelaksanaan kebijakan yang mencapai tujuan yang telah ditetapkan.

Dalam penetapan sasaran strategis, arah pembagunan Kejaksaan RI dalam penguatan tata kelola organisasi telah rumuskan rekomendasi berupa kebijakan yang sifat regulasi dan program kinerja juga mendukung arah

Dokumen ini telah ditandatangani secara elektronik menggunakan sertifikat elektronik yang telah diterbitkan oleh Balai Besar Sertifikat Elektronik (BSrE), Badan Siber dan Sandi Negara

Pembangunan dalam Rencana Pembangunan Jangka Panjang Nasional Tahun 2025-2045 pada Misi "Transformasi Tata Kelola" yang ditopang oleh agenda Landasan Transformasi "Supremasi Hukum, Stabilitas, dan Kepemimpinan Indonesia". Penyusunan sasaran strategis dalam penguatan tata kelola tidak terlepas dari isu yang menjadi kerangka berpikir dalam perumusan sasaran strategis dan arah kebijakan yaitu kebutuhan perbaikan mendalam di berbagai lini, mulai dari belum optimalnya implementasi sistem pengendalian internal dan manajemen risiko yang berkualitas, hingga tantangan dalam menyediakan pelayanan publik yang inovatif, berkualitas, dan responsif terhadap kebutuhan masyarakat.

Selain itu, masalah akuntabilitas keuangan dan kepatuhan terhadap regulasi, kualitas perencanaan kinerja yang masih perlu ditingkatkan, serta kapasitas dan integritas sumber daya manusia yang belum sepenuhnya memadai, turut menjadi pendorong utama. Pemanfaatan teknologi informasi dan komunikasi yang belum maksimal juga menambah daftar isu yang harus segera diatasi. Seluruh isu ini secara kolektif menghambat Kejaksaan RI dalam menjalankan tugas dan fungsinya secara efektif, transparan, dan akuntabel, sehingga transformasi tata kelola organisasi menjadi prasyarat mutlak untuk memperkuat kredibilitas dan memastikan penegakan hukum yang berkeadilan. Adapun isu strategis mewujudkan tata kelola yang optimal, transparan dan akuntabel yang dapat diuraikan antara lain sebagai berikut:

- **Implementasi Sistem Pengendalian Internal dan Manajemen Risiko**
  Kejaksaan RI masih dihadapkan pada tantangan dalam mengembangkan dan meningkatkan implementasi sistem pengendalian internal serta pengelolaan risiko yang berkualitas. Hal ini mencakup kebutuhan untuk memperkuat dan mendorong implementasi manajemen risiko hingga ke tingkat wilayah, serta meningkatkan efektivitas dan kualitas penyelenggaraan Sistem Pengendalian Intern Pemerintah (SPIP) di seluruh lingkungan Kejaksaan RI. Kondisi ini mengindikasikan bahwa sistem yang ada saat ini belum sepenuhnya efektif dalam mengelola risiko dan memastikan kepatuhan internal, yang krusial untuk tata kelola yang akuntabel.
- **Kualitas dan Kecepatan Pelayanan Publik sesuai Kebutuhan Masyarakat**
  Terdapat kebutuhan untuk meningkatkan inovasi, kualitas, dan kecepatan pelayanan publik di bidang hukum dan penegakan hukum di seluruh tingkatan Kejaksaan (Kejaksaan Agung, Kejaksaan Tinggi,

Dokumen ini telah ditandatangani secara elektronik menggunakan sertifikat elektronik yang telah diterbitkan oleh Balai Besar Sertifikat Elektronik (BSrE), Badan Siber dan Sandi Negara

Kejaksaan Negeri, dan Cabang Kejaksaan Negeri) agar sesuai dengan kebutuhan masyarakat. Selain itu, pengalaman positif masyarakat dalam menerima layanan masih perlu ditingkatkan, dan tindak lanjut pengaduan masyarakat belum selalu responsif, cakap, dan tepat. Hal ini menunjukkan bahwa sistem pelayanan masyarakat yang adaptif, modern, dan esensial belum sepenuhnya terwujud, sehingga mengurangi transparansi dan kepercayaan publik.

- **Kualitas Perencanaan dan Akuntabilitas Kinerja**

  Kejaksaan RI menghadapi isu dalam menyusun dan meningkatkan kualitas perencanaan serta pengelolaan kinerja secara akuntabel dan transparan. Kualitas pengelolaan sistem manajemen kinerja masih perlu ditingkatkan, dan penyelarasan kinerja secara menyeluruh di lingkungan Kejaksaan RI hingga ke tingkat wilayah dan jajaran pelaksana belum sepenuhnya terimplementasi. Ini menunjukkan adanya celah dalam memastikan bahwa perencanaan selaras dengan pelaksanaan dan dapat dipertanggungjawabkan, yang esensial untuk tata kelola yang optimal dan akuntabel.

- **Akuntabilitas dan Kepatuhan Pengelolaan Keuangan**

  Isu strategis ini mencakup kebutuhan untuk meningkatkan akuntabilitas keuangan melalui implementasi standar akuntansi pemerintahan, mendorong kecukupan informasi yang memadai dalam pertanggungjawaban keuangan (*adequate disclosures*), serta meningkatkan kepatuhan pengelolaan keuangan terhadap peraturan perundang-undangan yang berlaku. Selain itu, efektivitas penyelesaian temuan atas hasil pemeriksaan keuangan oleh BPK RI masih perlu ditingkatkan, dan pengelolaan anggaran belum sepenuhnya menerapkan pendekatan nilai kebermanfaatan (*value for money*) serta efektivitas dalam perencanaan dan penyerapan anggaran. Ini adalah pilar utama tata kelola yang transparan dan akuntabel.

- **Kapasitas dan Kompetensi Sumber Daya Manusia (SDM)**

  Kejaksaan RI masih memiliki tantangan dalam meningkatkan jumlah SDM yang memiliki sertifikat sesuai standar kompetensi, serta dalam melaksanakan pelatihan peningkatan kemampuan yang relevan bagi Jaksa dan SDM lainnya. Program diklat belum sepenuhnya sesuai dengan analisis kebutuhan, dan program sertifikasi kompetensi Jaksa serta kerja sama diklat dalam/luar negeri masih perlu dikembangkan. Kesejahteraan SDM juga perlu ditingkatkan secara layak dan tepat sasaran, serta pemenuhan dan kecukupan SDM sesuai kebutuhan hingga tingkat

Dokumen ini telah ditandatangani secara elektronik menggunakan sertifikat elektronik yang telah diterbitkan oleh Balai Besar Sertifikat Elektronik (BSrE), Badan Siber dan Sandi Negara

kewilayahan belum optimal. Kualitas SDM adalah fondasi bagi tata kelola yang optimal.

- **Integritas Aparatur dan Implementasi Etika Profesi**

  Terdapat kebutuhan untuk membangun dan mengembangkan sistem penerapan serta internalisasi etika profesi Jaksa, termasuk meningkatkan internalisasi nilai-nilai Trapsila Adhyaksa sebagai budaya organisasi. Implementasi Kode Perilaku Jaksa hingga ke tingkat wilayah perlu diperkuat, dan pengawasan melekat pada setiap personel Kejaksaan RI perlu diimplementasikan secara efektif. Hal ini juga terkait dengan upaya menekan jumlah ASN yang dijatuhi hukuman disiplin, menunjukkan adanya isu terkait kepatuhan dan integritas yang merupakan inti dari tata kelola yang transparan dan akuntabel.

- **Pemanfaatan dan Keamanan Teknologi Informasi dan Komunikasi (TIK)**

  Peran TIK dalam pelaksanaan tugas, fungsi, dan wewenang Kejaksaan RI masih perlu ditingkatkan dan dioptimalkan. Ini mencakup memperkuat fungsi Komite TI, meningkatkan integrasi data yang valid dan mutakhir serta digitalisasi pelayanan dalam sistem data terpusat, mengoptimalkan implementasi penggunaan TIK dalam penegakan hukum, meningkatkan kualitas pengelolaan Sistem Satu Data, serta meningkatkan keamanan siber. Selain itu, kualitas dan kapasitas infrastruktur TIK, jaringan, dan pengembangan layanan digital berbasis AI juga masih perlu ditingkatkan. Pemanfaatan TIK yang belum maksimal menghambat efisiensi, transparansi, dan akuntabilitas organisasi di era digital.

Dokumen ini telah ditandatangani secara elektronik menggunakan sertifikat elektronik yang telah diterbitkan oleh Balai Besar Sertifikat Elektronik (BSrE), Badan Siber dan Sandi Negara

BAB II

PERENCANAAN KINERJA

Dokumen ini telah ditandatangani secara elektronik
menggunakan sertifikat elektronik yang telah diterbitkan
oleh Balai Besar Sertfikat Elektronik (BSrE),
Badan Siber dan Sandi Negara

BAB II
PERENCANAAN KINERJA

A. RENCANA STRATEGIS KEJAKSAAN R.I TAHUN 2025-2029

Rencana Strategis atau RENSTRA di bentuk dari Visi, Misi, Tujuan, Kebijakan, Program dan Kegiatan yang berorientasi pada apa yang hendak dicapai dalam kurun waktu lima Tahun sehubungan dengan tugas pokok dan fungsi Intansi/Lembaga. Renstra disusun dengan mempertimbangkan perkembangan lingkungan strategis, di dalamnya dijabarkan kegiatan pembangunan yang berbentuk rumusan Visi, Misi, Tujuan, Kebijakan, Program dalam mencapai tujuan pembangunan.

Sebagai acuan bagi arah kebijakan Kejaksan Republik Indonesia selama 5 Tahun ke depan, telah ditetapkan Rencana Strategis Kejaksaan RI Tahun 2025-2029 berdasarkan Peraturan Kejaksaan RI Nomor 4 Tahun 2025 yang telah ditandatangani pada tanggal 6 Oktober 2025 dan ditindak lanjuti dengan penetapan Rencana Strategis Kejaksaan Negeri Pemalang Tahun 2025-2029 yang ditandatangani pada tanggal 16 Desember 2025. Dalam Renstra tersebut, ditetapkan Visi, Misi, Tujuan dan Sasaran Strategi, sebagai berikut:

VISI

"Menjadi Pelopor Penegakan Hukum yang Berkeadilan, Humanis, Akuntabel, Transparan, dan Modern dalam rangka mewujudkan Indonesia Maju menuju Indonesia Emas 2045"

MISI

Misi Kejaksaan RI secara spesifik mendukung pencapaian Asta Cita 7 (Memperkuat Reformasi Politik, Hukum dan Birokrasi, serta Memperkuat Pencegahan dan Pemberantasan Korupsi, Narkoba, Judi, dan Penyelundupan) dari Misi Presiden dan Wakil Presiden yang tertuang di dalam RPJM Nasional 2025-2029. Untuk itu, Misi Kejaksaan RI Tahun 2025-2029 sebagai berikut:

1. Memantapkan penegakan supremasi hukum nasional yang berkeadilan dan berkepastian hukum, serta memperkuat pengejawantahan keadilan restoratif berlandaskan Hak Asasi Manusia.

Dokumen ini telah ditandatangani secara elektronik menggunakan sertifikat elektronik yang telah diterbitkan oleh Balai Besar Sertfikat Elektronik (BSrE), Badan Siber dan Sandi Negara

2. Memperkuat kesadaran dan ketaatan masyarakat terhadap hukum demi terbangunnya budaya tertib hukum yang kokoh.
3. Menyelenggarakan penanganan perkara dan pelayanan publik yang prima berbasis teknologi informasi.
4. Memperkuat tata kelola Kejaksaan RI dalam penegakan hukum dan pelayanan publik.
5. Membentuk aparatur Kejaksaan RI yang menjadi panutan (*role model*) penegak hukum yang profesional dan berintegritas.

B. SASARAN STRATEGIS

Sasaran Strategis adalah kondisi yang akan dicapai secara nyata oleh Kementerian/Lembaga yang mencerminkan pengaruh yang ditimbulkan oleh adanya hasil satu atau beberapa program. Sasaran strategis yang dirumuskan akan menjadi tolak ukur yang jelas dalam penyusunan Strategi, Program dan Kegiatan beserta Indikator Keberhasilannya.

Untuk Tahun 2025-2029 Kejaksaan Negeri Pemalang menetapkan sasaran strategis sebagai berikut:

1. Terwujudnya kelembagaan hukum yang transparan dan adil.
2. Terwujudnya efektivitas penegakan hukum dan keadilan melalui transformasi sistem penuntutan.
3. Terwujudnya efektivitas pelaksanaan kewenangan *Advocaat General*.
4. Terwujudnya tata kelola organisasi yang optimal, transparan dan akuntabel.

Tabel 1
Rencana Strategis Kejaksaan Negeri Pemalang Tahun 2025-2029

NO	SASARAN STRATEGIS		TARGET				
			2025	2026	2027	2028	2029
1.	**Terwujudnya kelembagaan hukum yang transparan dan adil**						
	IK SS 1.1	Indeks persepsi publik terhadap citra Kejaksaan RI	75	78	80	82	85
2.	**Terwujudnya efektivitas penegakan hukum dan keadilan melalui transformasi sistem penuntutan**						
	IK SS 2.1	Persentase peningkatan pengendalian perkara	60%	62%	64%	66%	68%
	IK SS 2.2	Tingkat keberhasilan kegiatan dan operasi intelijen penegakan hukum	75%	76%	77%	78%	79%

Dokumen ini telah ditandatangani secara elektronik menggunakan sertifikat elektronik yang telah diterbitkan oleh Balai Besar Sertifikat Elektronik (BSrE), Badan Siber dan Sandi Negara

	IK SS 2.3	Tingkat keberhasilan pemulihan aset negara	60%	62%	64%	66%	68%
3.	**Terwujudnya efektivitas pelaksanaan keweangan *Advocaat General***						
	IK SS 3.1	Tingkat efektivitas pelaksanaan kewenangan *Advocaat General*	70%	72%	74%	76%	78%
4.	**Terwujudnya tata kelola organisasi yang optimal, transparan dan akuntabel**						
	IK SS 4.1	Indeks Reformasi Birokrasi Kejaksaan RI	80	81	82	83	84
	IK SS 4.2	Tingkat penerapan Etika Profesi Jaksa	80%	82%	84%	86%	88%

C. PERJANJIAN KINERJA KEPALA KEJAKSAAN NEGERI PEMALANG TAHUN 2026

Kejaksaan RI telah menetapkan Perjanjian Kinerja Kepala Kejaksaan Negeri Pemalang Tahun 2026 sebagai komitmen pimpinan untuk melaksanakan kinerja secara baik dan terukur sesuai dengan target kinerja yang telah ditetapkan. Perjanjian kinerja Kepala Kejaksaan Negeri Pemalang Tahun 2026 ditetapkan dan ditandatangani oleh Kepala Kejaksaan Negeri Pemalang, dengan target kinerja sebagai berikut:

Tabel 2
Perjanjian Kinerja Kepala Kejaksaan Negeri Pemalang Triwulan II Tahun 2026

NO	SASARAN STRATEGIS	INDIKATOR KINERJA	TARGET
1.	Terwujudnya kelembagaan hukum yang transparan dan adil	Indeks persepsi publik terhadap citra Kejaksaan RI	78
2.	Terwujudnya efektivitas penegakan hukum dan keadilan melalui transformasi sistem penuntutan	Persentase peningkatan pengenalian perkara	62%
		Tingkat keberhasilan kegiatan dan operasi intelijen penegakan hukum	76%
		Tingkat keberhasilan pemulihan aset negara	62%
3.	Terwujudnya efektivitas pelaksanaan keweangan *Advocaat General*	Tingkat efektivitas pelaksanaan keweangan *Advocaat General*	72%
4.		Indeks Reformasi Birokrasi Kejaksaan RI	81

Dokumen ini telah ditandatangani secara elektronik menggunakan sertifikat elektronik yang telah diterbitkan oleh Balai Besar Sertifikat Elektronik (BSrE), Badan Siber dan Sandi Negara

	Terwujudnya tata kelola organisasi yang optimal, transparan dan akuntabel	Tingkat penetapan Etika Profesi Jaksa	82%

Untuk melaksanakan target yang terdapat pada perjanjian kinerja Kepala Kejaksaan Negeri Pemalang tersebut didukung oleh alokasi anggaran sebesar Rp8.800.702.000,00 (Delapan miliar delapan ratus juta tujuh ratus dua ribu rupiah) dengan rincian sebagai berikut:

Tabel 3
Alokasi Kejaksaan Negeri Pemalang Triwulan II Tahun 2026

No	Program	Anggaran (Rp)
1.	Program Dukungan Manajemen	Rp8.603.573.000,00
2.	Program Penegakan dan Pelayanan Hukum	Rp211.069.000,00
Total		Rp8.814.642.000,00

Catatan: Alokasi anggaran sebesar Rp8.814.642.000,00 merupakan pagu awal yang ditetapkan pada saat penandatanganan Perjanjian Kinerja. Dalam pelaksanaannya, terdapat revisi DIPA setelah Triwulan I menjadi sebesar Rp8.800.702.000,00 yang akan menjadi dasar perhitungan realisasi anggaran pada Bab III.

Dokumen ini telah ditandatangani secara elektronik menggunakan sertifikat elektronik yang telah diterbitkan oleh Balai Besar Sertifikat Elektronik (BSrE), Badan Siber dan Sandi Negara

BAB III
AKUNTABILITAS KINERJA

Dokumen ini telah ditandatangani secara elektronik
menggunakan sertifikat elektronik yang telah diterbitkan
oleh Balai Besar Sertfikat Elektronik (BSrE),
Badan Siber dan Sandi Negara

BAB III
AKUNTABILITAS KINERJA

A. CAPAIAN KINERJA KEJAKSAAN NEGERI PEMALANG TRIWULAN II TAHUN 2026

Sasaran Strategis 1
Terwujudnya Kelembagaan Hukum yang Transparan dan Adil

1.1 Indikator Kinerja Strategis 1.1.
Indeks Persepsi Publik terhadap Citra Kejaksaan RI

Indeks Persepsi Publik terhadap Citra Kejaksaan Republik Indonesia merupakan instrumen penting untuk mengetahui penilaian dan pandangan masyarakat terhadap kinerja serta integritas institusi Kejaksaan RI. Indeks ini mencerminkan tingkat kepercayaan publik sebagai salah satu indikator utama keberhasilan penegakan hukum dan pelayanan publik yang dilakukan oleh Kejaksaan. Persepsi publik terbentuk dari pengalaman langsung masyarakat, informasi yang diperoleh melalui media, serta penilaian terhadap sikap dan tindakan aparat kejaksaan dalam menjalankan tugasnya. Oleh karena itu, citra Kejaksaan RI sangat dipengaruhi oleh aspek profesionalisme, integritas, transparansi, serta keadilan dalam penegakan hukum. Apabila Kejaksaan mampu menjalankan tugasnya secara bersih, tegas, dan adil, maka persepsi positif masyarakat akan meningkat.

Persepsi publik terhadap citra Kejaksaan RI dapat diukur melalui hasil survei nasional oleh lembaga-lembaga survei independen yang secara berkala melakukan survei berkaitan dengan persepsi terhadap lembaga negara termasuk Kejaksaan RI. Seperti hasil survei nasional yang dipublikasikan oleh Indikator Politik Indonesia pada bulan Februari Tahun 2026 dengan judul "Persepsi Publik terhadap Kinerja Presiden, Kepercayaan terhadap Lembaga Negara, dan Program Makan Bergizi Gratis" telah mengukur tingkat kepercayaan publik terhadap beberapa lembaga negara dan secara khusus mengukur tingkat kepercayaan publik terhadap penanganan kasus mega korupsi yang ditangani Kejaksaan RI seperti kasus korupsi chromebook, korupsi tata kelola minyak di Pertamina, hingga ekspose tumpukan uang hasil penindakan kejahatan korupsi yang ditangani Kejaksaan Agung sejak Tahun 2025.

Dokumen ini telah ditandatangani secara elektronik menggunakan sertifikat elektronik yang telah diterbitkan oleh Balai Besar Sertifikat Elektronik (BSrE), Badan Siber dan Sandi Negara

Hasil survei nasional tersebut menunjukan persepsi positif masyarakat terhadap Kejaksaan RI dan mencatat sebanyak 74% responden menyatakan cukup percaya dan 6% menyatakan sangat percaya sehingga akumulasi tingkat kepercayaan publik terhadap Kejaksaan RI mencapai 80%. Angka tersebut menempatkan Kejaksaan RI sebagai lembaga penegak hukum yang paling dipercaya mengungguli Mahkamah Konstitusi (75,0%), Pengadilan (74,4%), KPK (71,8%), dan Polri (65,5%), serta mencatat rekor tertinggi dalam 2 Tahun terakhir.

Grafik 2 Tingkat Kepercayaan terhadap Lembaga Penegak Hukum

(Sumber: Indikator Politik Indonesia dan Lembaga Survei Indonesia)

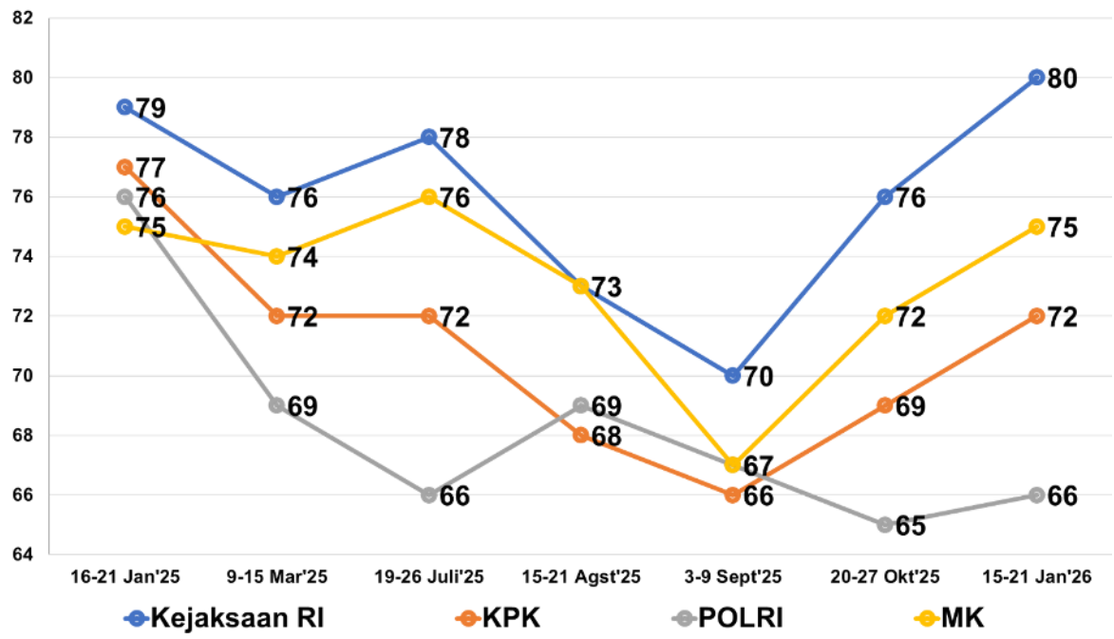

Prestasi tersebut merupakan hasil kolaborasi seluruh satuan kerja Kejaksaan RI dan insan adhyaksa dalam pelaksanaan tugas dan pelayanan terhadap masyarakat secara baik dan sesuai dengan harapan masyarakat. Adapun beberapa faktor utama yang berkontribusi terhadap persepsi tersebut antara lain:

a. Penanganan perkara strategis dan berprofil tinggi, terutama perkara tindak pidana korupsi;
b. Ekspose publik yang intensif, baik melalui konferensi pers maupun pemberitaan media;
c. Persepsi bahwa Kejaksaan lebih independen dan konsisten dibandingkan lembaga penegak hukum lainnya;
d. Peningkatan kinerja kelembagaan yang dirasakan langsung oleh masyarakat.

Indeks Persepsi Publik terhadap Citra Kejaksaan RI merupakan instrumen penting untuk mengetahui penilaian dan pandangan masyarakat

Dokumen ini telah ditandatangani secara elektronik menggunakan sertifikat elektronik yang telah diterbitkan oleh Balai Besar Sertifikat Elektronik (BSrE), Badan Siber dan Sandi Negara

terhadap kinerja serta integritas institusi Kejaksaan RI. Indeks ini mencerminkan tingkat kepercayaan publik sebagai salah satu indikator utama keberhasilan penegakan hukum dan pelayanan publik yang dilakukan oleh Kejaksaan. Persepsi publik terbentuk dari pengalaman langsung masyarakat, informasi yang diperoleh melalui media, serta penilaian terhadap sikap dan tindakan aparat kejaksaan dalam menjalankan tugasnya. Oleh karena itu, citra Kejaksaan sangat dipengaruhi oleh aspek profesionalisme, integritas, transparansi, serta keadilan dalam penegakan hukum. Apabila Kejaksaan mampu menjalankan tugasnya secara bersih, tegas, dan adil, maka persepsi positif masyarakat akan meningkat.

Secara strategis, hasil survei ini menjadi modal sosial dan legitimasi kelembagaan bagi Kejaksaan RI dalam menjalankan fungsi penegakan hukum. Namun, tingginya tingkat kepercayaan publik juga membawa konsekuensi meningkatnya ekspektasi masyarakat. Oleh karena itu, Kejaksaan dituntut untuk mempertahankan bahkan meningkatkan kinerja agar citra positif yang telah terbentuk dapat dijaga secara konsisten dan berkelanjutan.

Selain hasil survei oleh lembaga eksternal, persepsi publik terhadap citra Kejaksaan RI juga dapat diukur melalui kepuasan masyarakat terhadap layanan Kejaksaan RI. Persepsi publik terhadap citra Kejaksaan RI dan kepuasan masyarakat terhadap layanan Kejaksaan RI saling mempengaruhi dan erat kaitannya. Tingkat kepuasan masyarakat yang tinggi, sebagaimana tercermin dalam hasil Survei Kepuasan Masyarakat (SKM), menunjukkan bahwa layanan yang diberikan Kejaksaan telah memenuhi atau melampaui harapan masyarakat. Pengalaman pelayanan yang positif tersebut tidak hanya berdampak pada individu pengguna layanan, tetapi juga menyebar ke masyarakat luas melalui komunikasi interpersonal dan pemberitaan media. Akumulasi pengalaman positif ini pada akhirnya membentuk persepsi publik yang baik dan memperkuat citra Kejaksaan RI sebagai lembaga yang profesional dan dipercaya.

Dengan demikian, SKM dan persepsi publik terhadap citra Kejaksaan RI membentuk hubungan timbal balik yang berkelanjutan. SKM berperan sebagai fondasi empiris dalam membangun citra positif melalui peningkatan kualitas pelayanan, sedangkan persepsi publik berfungsi sebagai modal kepercayaan yang memperkuat legitimasi institusi Kejaksaan RI di mata masyarakat. Oleh karena itu, upaya peningkatan citra Kejaksaan RI tidak dapat dilepaskan dari komitmen berkelanjutan untuk meningkatkan kualitas pelayanan publik sebagaimana tercermin dalam hasil SKM. Pelayanan publik yang baik dan

Dokumen ini telah ditandatangani secara elektronik menggunakan sertifikat elektronik yang telah diterbitkan oleh Balai Besar Sertifikat Elektronik (BSrE), Badan Siber dan Sandi Negara

memuaskan akan meningkatkan kepuasan masyarakat, yang selanjutnya membentuk persepsi positif dan meningkatkan kepercayaan publik terhadap institusi. Sebaliknya, persepsi publik yang baik dapat meningkatkan ekspektasi dan kepercayaan masyarakat, sehingga memperkuat legitimasi institusi dalam menjalankan tugasnya.

Berkenaan dengan hal tersebut, Kejaksaan Negeri Pemalang telah melakukan Survei Kepuasan Masyarakat (SKM) Tahun 2026 dengan mengacu pada Peraturan Menteri PAN dan RB Nomor 14 Tahun 2017 tentang Pedoman Penyusunan Survei Kepuasan Masyarakat (SKM) Unit Penyelenggara Pelayanan Publik (UPP). SKM merangkum data dan informasi tentang tingkat kepuasan masyarakat yang diperoleh dari hasil pengukuran secara kuantitatif dan kualitatif atas pendapat masyarakat dalam memperoleh pelayanan dari aparatur penyelenggara pelayanan publik dengan membandingkan antara harapan dan kebutuhan masyarakat.

Metode yang digunakan untuk melakukan SKM menggunakan pendekatan metode kualitatif dengan pengukuran Skala Likert. Skala Likert merupakan suatu skala psikometrik yang umum digunakan dalam kuesioner (angket) dan merupakan skala yang sering digunakan dalam riset berupa survei. Dengan Skala Likert, responden diminta untuk menentukan tingkat persetujuan mereka terhadap suatu pernyataan dengan memilih salah satu dari pilihan yang tersedia.

Unsur-unsur SKM adalah faktor dan aspek yang dijadikan pengukuran kepuasan masyarakat terhadap penyelenggaraan pelayanan publik, mengacu pada Peraturan Menteri Pendayagunaan Aparatur Negara dan Reformasi Birokrasi Nomor 14 Tahun 2017, terdapat 9 unsur SKM dengan rincian hasil sebagai berikut:

1. Persyaratan Pelayanan;
2. Sistem, Mekanisme dan Prosedur;
3. Waktu Penyelesaian;
4. Biaya/Tarif;
5. Produk Spesifikasi Jenis Pelayanan;
6. Kompetensi Pelaksana;
7. Perilaku Pelaksana;
8. Penanganan Pengaduan, Saran dan Masukan;
9. Sarana dan Prasarana.

Dokumen ini telah ditandatangani secara elektronik menggunakan sertifikat elektronik yang telah diterbitkan oleh Balai Besar Sertifikat Elektronik (BSrE), Badan Siber dan Sandi Negara

Bahwa sampai dengan Triwulan II Tahun 2026 Kejaksaan Negeri Pemalang telah melaksanakan SKM untuk periode Tahun 2026, dengan hasil sebagai berikut:

No	Nama Pelayanan	Nilai Survei Kepuasan Masyarakat (SKM) TW I	Nilai Survei Kepuasan Masyarakat (SKM) TW II
1	Layanan Mbangun Desa Bareng Jaksa (BANG DEJA)	80.75	-
2	Layanan Antar Barang Bukti (LAYANG BATIK)	99	96,5
3	Layanan Sistem Jemput Antar Saksi Tindak Pidana Korupsi (Si JasTip)	93.5	90,25
4	Layanan Sistem Izin Jenguk Tahanan Online (SEJOLI)	84.75	81
5	Layanan Halo JPN	89.75	93,5
6	Layanan Pengambilan Tilang	90.25	-
7	Layanan Penyuluhan Hukum 'Jaksa Masuk Sekolah'	84.25	85,75
8	Layanan PTSP (Pelayanan Terpadu Satu Pintu)	90.25	94,5
Rata-rata SKM Kejaksaan Negeri Pemalang			**89.57**

Dari data tersebut, capaian kinerja terhadap indikator kinerja sasaran strategis Indeks Persepsi Publik terhadap Citra Kejaksaan Republik Indonesia yang tergambar dari hasil SKM satuan kerja sebagai salah satu pendukung utuma terhadap pencapaian persepsi publik terhadap citra Kejaksaan RI adalah sebagai berikut:

Indeks Persepsi Publik terhadap Citra Kejaksaan RI (kontribusi satuan kerja terhadap citra Kejaksaan RI)	=	Rata-rata Nilai SKM pada Kejaksaan Negeri Pemalang

Dokumen ini telah ditandatangani secara elektronik menggunakan sertifikat elektronik yang telah diterbitkan oleh Balai Besar Sertifikat Elektronik (BSrE), Badan Siber dan Sandi Negara

= **89.57**

Mengacu pada target Perjanjian Kinerja Kepala Kejaksaan Negeri Pemalang Tahun 2026 yaitu sebesar 78, maka capaian terhadap target adalah sebagai berikut:

Rata-rata nilai SKM pada wilayah Kejaksaan Negeri Pemalang
89.57
---------- x 100 = **114.84%**
Target "Indeks Persepsi Publik terhadap Citra Kejaksaan RI" berdasarkan PK Tahun 2026
78

Tabel perbandingan capaian kinerja terhadap target Kejaksaan Negeri Pemalang

IKS	Target 2026	Capaian terhadap target TW I	Capaian terhadap target TW II
Indeks Persepsi Publik terhadap Citra Kejaksaan RI	78	114.18%	114.84%

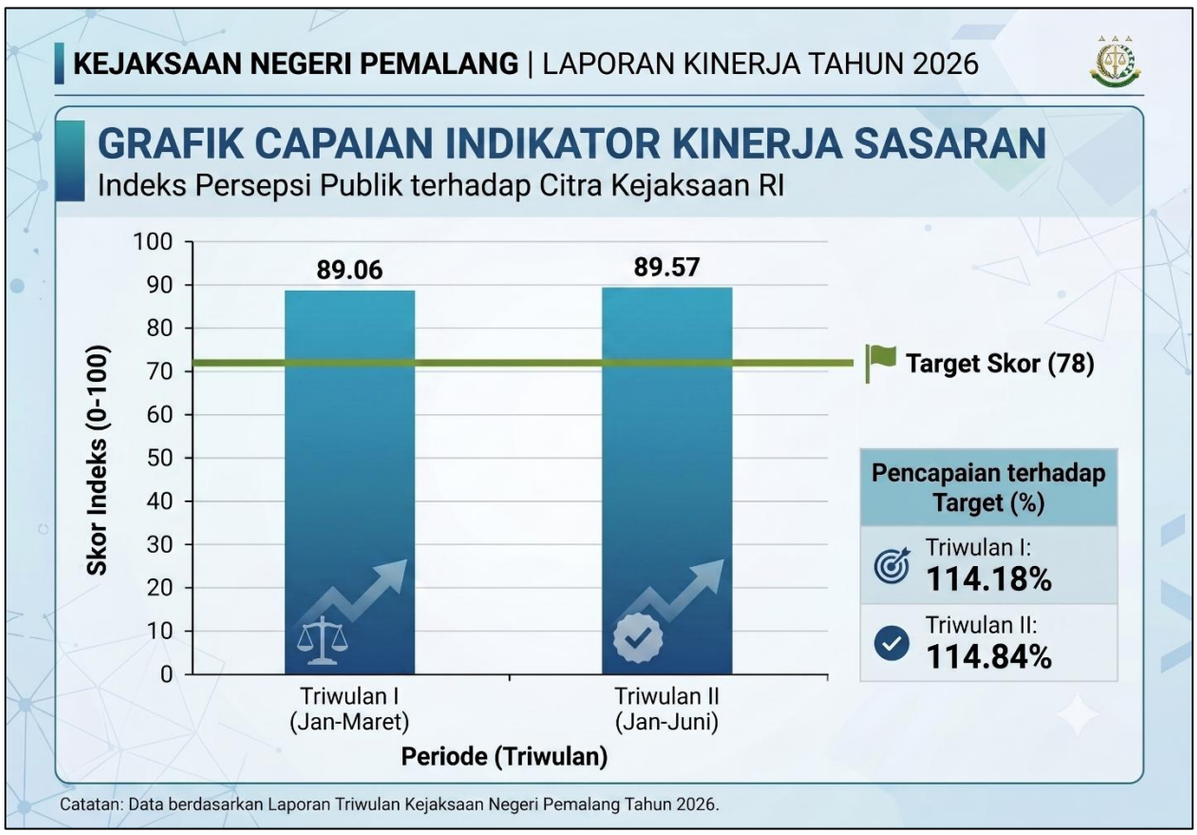

Berdasarkan capaian tersebut di atas, terdapat beberapa faktor atau kondisi yang mempengaruhi keberhasilan capaian kinerja, antara lain:

1. **Optimalisasi Inovasi Layanan:** Konsistensi layanan unggulan "jemput bola" seperti LAYANG BATIK yang meraih nilai Survei Kepuasan Masyarakat (SKM) sangat memuaskan, yakni 99 pada Triwulan I dan 96,5 pada Triwulan II.

Dokumen ini telah ditandatangani secara elektronik menggunakan sertifikat elektronik yang telah diterbitkan oleh Balai Besar Sertifikat Elektronik (BSrE), Badan Siber dan Sandi Negara

2. **Peningkatan Kualitas PTSP:** Responsivitas Pelayanan Terpadu Satu Pintu (PTSP) yang membaik, ditandai dengan kenaikan nilai SKM dari 90,25 (TW I) menjadi 94,5 (TW II).
3. **Peningkatan Kinerja JPN:** Kualitas layanan Jaksa Pengacara Negara (JPN) yang makin dipercaya masyarakat, terlihat dari peningkatan SKM dari 89,75 (TW I) menjadi 93,5 (TW II).
4. **Pemanfaatan Layanan Digital:** Penerapan sistem berbasis teknologi yang konsisten mendukung transparansi pelayanan, seperti pada Sistem Izin Jenguk Tahanan Online (SEJOLI).
5. **Evaluasi SKM Berkala:** Pelaksanaan pemantauan dan evaluasi rutin terhadap hasil SKM di seluruh layanan untuk memastikan kualitas pelayanan publik tetap terjaga setiap triwulannya.

Sasaran Strategis 2

Terwujudnya Efektivitas Penegakan Hukum dan Keadilan melalui Transformasi Sistem Penuntutan

Pencapaian sasaran strategis 2 diukur dengan menggunakan indikator kinerja strategis sebagai berikut:

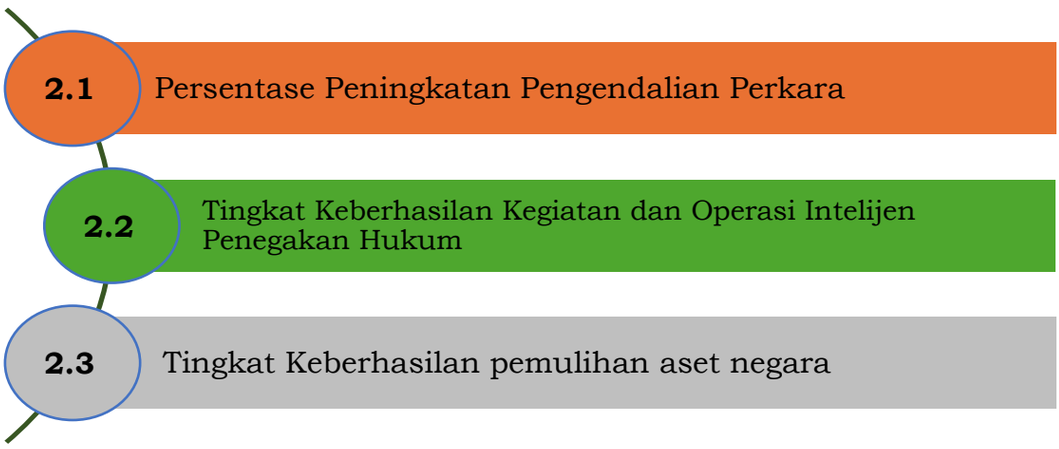

Indikator Kinerja Strategis 2.1

Persentase Peningkatan Pengendalian Perkara

Berdasarkan Undang-Undang Nomor 16 Tahun 2004 tentang Kejaksaan RI sebagaimana telah diubah dengan Undang-Undang Nomor 11 Tahun 2021 tentang Perubahan atas Undang-Undang Nomor 16 Tahun 2004 tentang Kejaksaan RI, Jaksa melaksanakan kewenangan melaksanaan putusan pengadilan yang berkekuatan hukum tetap. Peran Jaksa selaku satu-satunya

Dokumen ini telah ditandatangani secara elektronik menggunakan sertifikat elektronik yang telah diterbitkan oleh Balai Besar Sertifikat Elektronik (BSrE), Badan Siber dan Sandi Negara

pejabat yang diberikan mandat oleh Undang-Undang untuk melaksanakan putusan pengadilan yang berkekuatan hukum tetap memiliki arti penting dalam upaya memberikan keadilan dan kepastian hukum baik bagi pihak terdakwa, korban maupun masyarakat dalam suatu penanganan perkara. Bahkan terkait hal ini, terdapat sebuah peribahasa terkenal yang dikemukakan oleh William E. Gladstone, yaitu "*Justice delayed, is justice denied*."

Sesuai dengan Undang-Undang Nomor 8 Tahun 1981 tentang Hukum Acara Pidana (KUHAP) maka putusan pengadilan yang berkekuatan hukum tetap pada dasarnya dapat berupa 1) putusan bersalah atas tindak pidana yang didakwakan, yaitu apabila terdakwa terbukti secara sah dan meyakinkan bersalah melakukan tindak pidana yang didakwakan 2) putusan bebas dari seluruh dakwaan, yaitu apabila terdakwa tidak terbukti bersalah melakukan tindak pidana yang didakwakan atau 3) putusan lepas dari segala tuntutan, yaitu apabila terdakwa terbukti melakukan perbuatan yang didakwakan, namun perbuatan tersebut bukan merupakan tindak pidana.

Seiring dengan berkembangnya sistem peradilan, terdapat tuntutan masyarakat akan adanya penyelesaian perkara di luar mekanisme pengadilan yang berorientasi pada keseimbangan antara kepentingan pelaku dan korban, atau lebih dikenal dengan pendekatan *Restorative Justice*. Merespon hal ini, Pimpinan Kejaksaan melalui Peraturan Kejaksaan RI Nomor 15 Tahun 2020 tentang Penghentian Penuntutan Berdasarkan Keadilan Restoratif, telah membuka peluang bagi konsep penegakan hukum yang tidak hanya bersandar pada kepastian hukum semata, tetapi juga mewujudkan rasa keadilan dan kemanfaatan bagi kepentingan para pihak maupun kepentingan masyarakat. Selain itu juga terdapat mekanisme diversi (pengalihan penyelesaian perkara anak dari proses peradilan pidana ke proses di luar peradilan) serta denda damai (penyelesaian perkara pelanggaran tertentu dengan membayar sejumlah denda yang ditetapkan).

Capaian atas indikator kinerja sasaran strategis "Persentase Peningkatan Pengendalian Perkara" dapat diukur melalui beberapa komponen yaitu:

1) K_1 : Tingkat keberhasilan penanganan perkara yang mencakup tindak pidana umum, tindak pidana khusus, pidana militer, dan keberhasilan penegakkan hukum pada bidang perdata dan tata usaha negara.
2) K_2: Persentase penanganan perkara melalui mediasi penal, diskresi penuntutan, dan denda damai.
3) K3 : Persentase penuntutan melalui alternatif pemidanaan.

Dokumen ini telah ditandatangani secara elektronik menggunakan sertifikat elektronik yang telah diterbitkan oleh Balai Besar Sertifikat Elektronik (BSrE), Badan Siber dan Sandi Negara

Bahwa berdasarkan KUHP baru secara tegas mengakui dan memperluas alternatif pemidanaan, antara lain: pidana denda, pidana kerja sosial, pidana pengawasan, pidana bersyarat, dan Tindakan (rehabilitasi, pembinaan dll).

Berdasarkan uraian tersebut, maka sampai dengan Triwulan II Tahun 2026 capaian kinerja diukur dengan memperhitungkan komponen K_1, K_2, dan K_3 dengan uraian sebagai berikut:

1. **K_1: Tingkat keberhasilan penanganan perkara yang mencakup tindak pidana umum, tindak pidana khusus, pidana militer, dan keberhasilan penegakkan hukum pada bidang perdata dan tata usaha negara**

   Keberhasilan terhadap capaian pada komponen K_1 didukung/dibentuk dari beberapa capaian indikator kinerja program yaitu antara lain:

Tabel 4 Daftar Indikator Penyusun Komponen Tingkat keberhasilan penanganan perkara yang mencakup tindak pidana umum, tindak pidana khusus, pidana militer, dan keberhasilan penegakkan hukum pada bidang perdata dan tata usaha negara

Komponen	Indikator Kinerja
Tingkat keberhasilan penanganan perkara yang mencakup tindak pidana umum, tindak pidana khusus, pidana militer, dan keberhasilan penegakkan hukum pada bidang perdata dan tata usaha negara	Tingkat keberhasilan penanganan perkara Tindak Pidana Umum yang diproses hingga Prapenuntutan
	Tingkat keberhasilan penanganan perkara Tindak Pidana Umum yang diproses hingga penuntutan
	Tingkat keberhasilan penanganan perkara tindak Pidana Umum yang in kracht van gewisjde (berkekuatan hukum tetap) dan telah di eksekusi
	Tingkat keberhasilan penanganan perkara tindak pidana korupsi dan TPPU
	Tingkat keberhasilan penanganan perkara tindak pidana perpajakan dan TPPU
	Tingkat keberhasilan penanganan perkara tindak pidana kepabeanan dan TPPU
	Tingkat keberhasilan penanganan perkara tindak pidana cukai dan TPPU
	Tingkat keberhasilan penanganan perkara tindak pidana yang menyebabkan kerugian perekonomian negara dan TPPU

Dokumen ini telah ditandatangani secara elektronik menggunakan sertifikat elektronik yang telah diterbitkan oleh Balai Besar Sertifikat Elektronik (BSrE), Badan Siber dan Sandi Negara

Komponen	Indikator Kinerja
	Tingkat keberhasilan penanganan perkara koneksitas pada tahap penyelidikan
	Tingkat keberhasilan penanganan perkara koneksitas pada tahap penyidikan
	Tingkat keberhasilan penanganan perkara koneksitas pada tahap penuntutan
	Tingkat keberhasilan penanganan perkara koneksitas yang telah dieksekusi
	Tingkat keberhasilan penanganan perkara pada bidang perdata dan tata usaha negara

Jaksa menempati posisi yang sentral dan strategis dalam sistem peradilan pidana yang pelaksanaan tugas dan kewenangannya meliputi sejak tahap awal sampai dengan tahap akhir penanganan perkara. Berdasarkan ketentuan dalam Penjelasan Pasal 30 ayat (1) huruf a Undang-Undang Nomor 16 Tahun 2004 tentang Kejaksaan RI (selanjutnya disebut UU Kejaksaan) menyatakan bahwa *"Prapenuntutan adalah tindakan jaksa untuk memantau perkembangan penyidikan setelah menerima pemberitahuan dimulainya penyidikan dari penyidik, mempelajari atau meneliti kelengkapan berkas perkara hasil penyidikan yang diterima dari penyidik serta memberikan petunjuk guna dilengkapi oleh penyidik untuk dapat menentukan apakah berkas perkara tersebut dapat dilimpahkan atau tidak ke tahap penuntutan."*

Tingkat Keberhasilan Penanganan Perkara Tindak Pidana Umum

a. Penanganan Perkara Tindak Pidana Umum Yang Diproses Hingga Prapenuntutan

Tingkat keberhasilan penanganan perkara tindak pidana umum yang diproses hingga prapenuntutan adalah ukuran efektivitas kinerja penanganan perkara oleh Jaksa dalam menyelesaikan perkara pidana umum sejak diterimanya SPDP sampai dengan dilakukan penyerahan tersangka dan barang bukti (Tahap II) atau dengan penyelesaian lainnya (SP3, Pengembalian SPDP/Berkas, SOP Form 1, SOP Form 3, dan SOP Form 7). Indikator ini mencerminkan efektivitas dan efisiensi Penuntut Umum dalam meneliti berkas perkara, memberikan petunjuk, berkoordinasi dengan penyidik, dan menyelesaikan proses administrasi

Dokumen ini telah ditandatangani secara elektronik menggunakan sertifikat elektronik yang telah diterbitkan oleh Balai Besar Sertifikat Elektronik (BSrE), Badan Siber dan Sandi Negara

prapenuntutan secara cepat dan akurat sebagai upaya untuk menjamin kualitas penegakan hukum.

Adapun penyelesaian perkara pada tahapan pra penuntutan secara nasional adalah sebagai berikut:

Tabel 5 Rincian Berkas Perkara Tindak Pidana Umum pada Tahap Prapenuntutan

No	Tahapan	Jumlah (Jan s.d Juni)
1.	Jumlah SPDP yang diterima oleh Kejaksaan yang telah diterbitkan P-16	87
2.	Jumlah perkara yang berhasil diselesaikan pada tahap Prapenuntutan	74
	a. Jumlah perkara yang telah dilakukan penyerahan tersangka dan barang bukti kepada Jaksa	74
	b. Jumlah SPDP yang dikembalikan karena melebihi 7 Hari dari terbitnya Sprindik	0
	c. Jumlah SPDP yang tidak diikuti berkas perkara dan SPDP nya dikembalikan kepada penyidik	5
	d. Jumlah SPDP dan Berkas Perkara yang dikembalikan karena belum melakukan penyerahan tersangka dan barang bukti melebihi 30 Hari dari terbitnya P-21A	1
	e. Jumlah berkas perkara yang dihentikan penyidikannya	3

Tingkat keberhasilan penanganan perkara tindak pidana umum yang diproses hingga prapenuntutan dapat dihitung sebagai berikut:

= Jumlah perkara yang berhasil diselesaikan pada tahap prapenuntutan (Jumlah perkara tindak pidana umum yang telah dilakukan penyerahan tersangka dan barang bukti kepada Jaksa (Tahap II) dan penyelesaian lainnya)
---------- x 100%
Total SPDP perkara tindak pidana umum yang diterima dari penyidik (POLRI/PPNS/penyidik lainnya) dan telah diterbitkan P-16

= 74 perkara
---------- x 100%
87 perkara

= **85.06%**

b. Tingkat Keberhasilan Penanganan Perkara Tindak Pidana Umum Yang Diproses Hingga Penuntutan

Tingkat keberhasilan penanganan perkara tindak pidana umum yang diproses hingga penuntutan adalah ukuran efektivitas Kejaksaan dalam menyelesaikan penanganan perkara pidana umum dimulai dari

Dokumen ini telah ditandatangani secara elektronik menggunakan sertifikat elektronik yang telah diterbitkan oleh Balai Besar Sertifikat Elektronik (BSrE), Badan Siber dan Sandi Negara

penyerahan tersangka dan barang bukti ke Penuntut Umum yang dilanjutkan dengan penerbitan P-16A hingga pelimpahan perkara ke pengadilan atau diselesaikan melalui mekanisme diskresi penuntutan (*restorative justice*, diversi, penghentian sah lainnya) yang dilakukan sesuai hukum acara pidana.

Adapun penyelesaian perkara pada tahapan penuntutan secara nasional adalah sebagai berikut:

Tabel 6 Rincian Perkara Tindak Pidana Umum pada Tahap Penuntutan

No	Tahapan	Jumlah (Jan s.d Juni)
1.	Jumlah surat perintah penunjukan Jaksa Penuntut Umum	74
2.	Jumlah perkara yang berhasil diselesaikan pada tahap Penuntutan	72
	a. Jumlah perkara yang dihentikan penuntutannya oleh Jaksa melalui pendekatan keadilan restoratif	0
	b. Jumlah perkara anak yang dihentikan penuntutannya oleh Jaksa melalui diversi	0
	c. Jumlah perkara yang dihentikan penuntutannya oleh Jaksa dengan alasan sah lainnya	0
	d. Jumlah berkas perkara yang dilimpahkan oleh Jaksa kepada Pengadilan	72

Tingkat keberhasilan penanganan perkara tindak pidana umum yang diproses hingga penuntutan dapat dihitung sebagai berikut:

Jumlah perkara yang berhasil diselesaikan pada tahap penuntutan (Jumlah perkara tindak pidana umum yang dilimpahkan ke pengadilan dan penyelesaian lainnya melalui diskresi penenuntutan, penyelesaian perkara diluar proses peradilan untuk tindak pidana tanpa korban, dan penghentian lainnya) dan pengenyampingan perkara demi kepentingan umum (deponering)

= ---------- x 100%

Jumlah perkara tindak pidana umum yg telah diterbitkan P-16A (surat perintah penunjukan jaksa penuntut umum)

72 perkara

= ---------- x 100%

74 perkara

= **97.30%**

c. Tingkat keberhasilan penanganan perkara tindak pidana umum yang berkekuatan hukum tetap dan telah dieksekusi

Jumlah perkara pidana umum yang berkekuatan hukum tetap dari hasil penanganan perkara sampai dengan Triwulan II Tahun 2026 adalah

Dokumen ini telah ditandatangani secara elektronik menggunakan sertifikat elektronik yang telah diterbitkan oleh Balai Besar Sertifikat Elektronik (BSrE), Badan Siber dan Sandi Negara

sebanyak 89 perkara. Dari total perkara tersebut terdapat 97 terpidana yang kemudian telah dilakukan eksekusi sejumlah 97 terpidana atau 100% dari keseluruhan terpidana pada perkara pidana umum yang berkekuatan hukum tetap.

Untuk mengukur keberhasilan indikator kinerja sasaran program tersebut dihitung berdasarkan formulasi sebagai berikut:

$$= \frac{\text{Jumlah terpidana tindak pidana umum yang telah dieksekusi (sumber data : BA 17)}}{\text{Jumlah terpidana berdasarkan putusan yang berkekuatan hukum tetap}} \times 100\%$$

$$= \frac{\text{97 terpidana}}{\text{97 Terpidana}} \times 100\%$$

$$= \mathbf{100\%}$$

Capaian kinerja penanganan tindak pidana umum tersebut dipengaruhi oleh berbagai faktor yaitu antara lain:

1. Kurangnya koordinasi antar instansi terkait dalam penanganan perkara, yang mana hal ini sangat krusial mengingat Penuntut Umum harus efektif berkoordinasi dengan penyidik sejak tahap prapenuntutan.
2. Kurangnya jumlah personel Jaksa dalam penanganan perkara, sementara Jaksa memiliki beban penyelesaian perkara yang meliputi sejak tahap awal diterimanya SPDP hingga tahap akhir penanganan perkara.

Sebagai upaya peningkatan kualitas penanganan perkara tindak pidana umum pada periode selanjutnya, jajaran Bidang Tindak Pidana Umum sudah dan akan melaksanakan upaya-upaya optimalisasi antara lain:

1. Secara aktif berkoordinasi terhadap instansi terkait dalam penanganan perkara guna memastikan proses prapenuntutan dan penuntutan dapat diselesaikan secara cepat dan akurat sebagai upaya menjamin kualitas penegakan hukum.
2. Mengajukan usulan dan menambah personel Jaksa secara berjenjang kepada pimpinan agar posisi sentral dan strategis Jaksa dalam sistem peradilan pidana dapat dilaksanakan dengan lebih optimal.

Tingkat Keberhasilan Penanganan Perkara Tindak Pidana Khusus

a. Tingkat keberhasilan penanganan perkara tindak pidana korupsi dan TPPU

Tingkat keberhasilan penanganan perkara tindak pidana korupsi dan TPPU merupakan kontribusi dari beberapa indikator kinerja sasaran program, yaitu:

Dokumen ini telah ditandatangani secara elektronik menggunakan sertifikat elektronik yang telah diterbitkan oleh Balai Besar Sertifikat Elektronik (BSrE), Badan Siber dan Sandi Negara

1) Tingkat penyelesaian perkara tindak pidana korupsi dan TPPU pada tahap penyelidikan

Adapun penyelesaian perkara pada tahapan penyelidikan secara nasional adalah sebagai berikut:

Tabel 7 Rincian Perkara Tindak Pidana Korupsi dan TPPU pada Tahap Penyelidikan

No	Tahapan	Jumlah (Jan s.d Juni)
1.	Jumlah perkara tindak pidana korupsi dan TPPU yang ditangani pada tahap penyelidikan (P2)	3
2.	Jumlah perkara tindak pidana korupsi dan TPPU yang diselesaikan pada tahap penyelidikan	2
	a. Jumlah perkara yang naik ke tahap penyidikan	1
	b. Jumlah perkara anak yang dihentikan	1
	c. Jumlah perkara yang diserahkan ke instansi lain	0

Tingkat penyelesaian perkara tindak pidana korupsi dan TPPU pada tahap penyelidikan dapat dihitung sebagai berikut:

$$= \frac{\text{Jumlah perkara tindak pidana korupsi dan TPPU yang diselesaikan pada tahap penyelidikan}}{\text{Jumlah perkara tindak pidana korupsi dan TPPU yang ditangani pada tahap penyelidikan}} \times 100\%$$

$$= \frac{2 \text{ perkara}}{3 \text{ perkara}} \times 100\%$$

= **66,67%**

2) Tingkat penyelesaian perkara tindak pidana korupsi dan TPPU pada tahap penyidikan

Adapun penyelesaian perkara pada tahapan penyidikan secara nasional adalah sebagai berikut:

Tabel 8 Rincian Perkara Tindak Pidana Korupsi dan TPPU pada Tahap Penyidikan

No	Tahapan	Jumlah (Jan s.d Juni)
1.	Jumlah perkara tindak pidana korupsi dan TPPU yang ditangani pada tahap penyidikan (sprindik P8)	2
2.	Jumlah perkara tindak pidana korupsi dan TPPU yang diselesaikan pada tahap penyidikan **(catatan: akumulasi poin a s.d c)**	0

Dokumen ini telah ditandatangani secara elektronik menggunakan sertifikat elektronik yang telah diterbitkan oleh Balai Besar Sertifikat Elektronik (BSrE), Badan Siber dan Sandi Negara

No	Tahapan	Jumlah (Jan s.d Juni)
	a. Jumlah perkara yang dilakukan penghentian penyidikan	0
	b. Jumlah perkara yang dialnjutkan ke tahap II	0
	c. Jumlah perkara yang dilimpahkan pada instansi lain	0

Tingkat penyelesaian perkara tindak pidana korupsi dan TPPU pada tahap penyidikan dapat dihitung sebagai berikut:

$$= \frac{\text{Jumlah perkara tindak pidana korupsi dan TPPU yang diselesaikan pada tahap penyidikan}}{\text{Jumlah perkara tindak pidana korupsi dan TPPU yang ditangani pada tahap penyidikan}} \times 100\%$$

$$= \frac{0 \text{ perkara}}{2 \text{ perkara}} \times 100\%$$

= **0%**

3) Tingkat penyelesaian perkara tindak pidana korupsi dan TPPU pada tahap prapenuntutan

Adapun penyelesaian perkara pada tahapan prapenuntutan secara nasional adalah sebagai berikut:

Tabel 9 Rincian Perkara Tindak Pidana Korupsi dan TPPU pada Tahap Prapenuntutan

No	Tahapan	Jumlah (Jan s.d Juni)
1.	Jumlah perkara tindak pidana korupsi dan TPPU yang ditangani pada tahap prapenuntutan (SPDP)	1
2	Jumlah perkara tindak pidana korupsi dan TPPU yang diselesaikan pada tahap prapenuntutan	0
	a. Jumlah perkara yang dialnjutkan ke tahap II	0
	b. Jumlah pengembalian SPDP	0

Tingkat penyelesaian perkara tindak pidana korupsi dan TPPU pada tahap prapenuntutan dapat dihitung sebagai berikut:

$$= \frac{\text{Jumlah perkara tindak pidana korupsi dan TPPU yang diselesaikan pada tahap prapenuntutan}}{\text{Jumlah perkara tindak pidana korupsi dan TPPU yang ditangani pada tahap prapenuntutan (SPDP)}} \times 100\%$$

0 perkara

Dokumen ini telah ditandatangani secara elektronik menggunakan sertifikat elektronik yang telah diterbitkan oleh Balai Besar Sertifikat Elektronik (BSrE), Badan Siber dan Sandi Negara

= ---------- x 100%
1 perkara

= **0%**

4) Tingkat penyelesaian perkara tindak pidana korupsi dan TPPU pada tahap penuntutan

Adapun penyelesaian perkara tindak pidana korupsi dan TPPU pada tahap penuntutan secara nasional adalah sebagai berikut:

Tabel 10 Rincian Perkara Tindak Pidana Korupsi dan TPPU pada Tahap Penuntutan

No	Tahapan	Jumlah (Jan s.d Juni)
1.	Jumlah perkara tindak pidana korupsi dan TPPU yang ditangani pada tahap penuntutan	2
2	Jumlah perkara tindak pidana korupsi dan TPPU yang diselesaikan pada tahap penuntutan	0
	a. Jumlah perkara yang dilimpahkan ke pengadilan	0
	b. Jumlah perkara yang dihentikan pada tahap penuntutan	0

Tingkat penyelesaian perkara tindak pidana korupsi dan TPPU pada tahap penuntutan dapat dihitung sebagai berikut:

= Jumlah perkara tindak pidana korupsi dan TPPU yang diselesaikan pada tahap penuntutan
---------- x 100%
Jumlah perkara tindak pidana korupsi dan TPPU yang ditangani pada tahap penuntutan

0 perkara

= ---------- x 100%
2 perkara

= **0%**

5) Tingkat penyelesaian perkara tindak pidana korupsi dan TPPU yang telah memiliki putusan *inkracht van gewijsde* dan telah dieksekusi

Adapun penyelesaian perkara tindak pidana korupsi dan TPPU yang telah memiliki putusan *inkracht van gewijsde* dan telah dieksekusi secara nasional adalah sebagai berikut:

Tabel 11 Rincian Perkara Tindak Pidana Korupsi dan TPPU yang telah memiliki putusan inkracht van gewijsde dan telah dieksekusi

Dokumen ini telah ditandatangani secara elektronik menggunakan sertifikat elektronik yang telah diterbitkan oleh Balai Besar Sertifikat Elektronik (BSrE), Badan Siber dan Sandi Negara

No	Tahapan	Jumlah (Jan s.d Juni)
1.	Jumlah terpidana perkara tindak pidana korupsi dan TPPU yang telah memiliki putusan *inkracht van gewijsde* (berkekuatan hukum tetap) (P48)	Nihil
2	Jumlah terpidana perkara tindak pidana korupsi dan TPPU yang telah dieksekusi (Pidsus 38)	Nihil

Tingkat penyelesaian perkara tindak pidana korupsi dan TPPU yang telah memiliki putusan *inkracht van gewijsde* dan telah dieksekusi dapat dihitung sebagai berikut:

$$= \frac{\text{Jumlah terpidana perkara tindak pidana korupsi dan TPPU yang telah dieksekusi}}{\text{Jumlah terpidana perkara tindak pidana korupsi dan TPPU yang telah memiliki putusan } \textit{inkracht van gewijsde} \text{ (berkekuatan hukum tetap)}} \times 100\%$$

$$= \frac{\text{0 (Nihil) perkara}}{\text{0 (Nihil) perkara}} \times 100\%$$

= **Nihil**

Berdasarkan capaian setiap tahapanan tersebut, maka tingkat keberhasilan penanganan perkara tindak pidana korupsi dan TPPU adalah sebagai berikut:

Tabel 12 Rincian capaian kinerja atas indikator "Tingkat keberhasilan penanganan perkara tindak pidana korupsi dan TPPU"

Indikator Kinerja	Capaian s.d TW I (Jan-Maret)	Capaian s.d TW II (Jan s.d Juni)
Tingkat penyelesaian perkara tindak pidana korupsi dan TPPU pada tahap penyelidikan	40%	66,67%
Tingkat penyelesaian perkara tindak pidana korupsi dan TPPU pada tahap penyidikan	0%	0%
Tingkat penyelesaian perkara tindak pidana korupsi dan TPPU pada tahap prapenuntutan	0%	0%
Tingkat penyelesaian perkara tindak pidana korupsi dan TPPU pada tahap penuntutan	Nihil	0%
Tingkat penyelesaian perkara tindak pidana korupsi dan TPPU yang telah memiliki putusan *inkracht van gewijsde* dan telah dieksekusi	Nihil	Nihil

Dokumen ini telah ditandatangani secara elektronik menggunakan sertifikat elektronik yang telah diterbitkan oleh Balai Besar Sertifikat Elektronik (BSrE), Badan Siber dan Sandi Negara

Indikator Kinerja	Capaian s.d TW I (Jan-Maret)	Capaian s.d TW II (Jan s.d Juni)
Capaian kinerja atas indikator "**Tingkat keberhasilan penanganan perkara tindak pidana korupsi dan TPPU**"	**13,33%**	**16.67%**

Sampai dengan Triwulan II Tahun 2026, Bidang Tindak Pidana Khusus Kejaksaan Negeri Pemalang menangani perkara tindak pidana korupsi yang menarik perhatian Masyarakat dengan total (Nihil) perkara.

b. Tingkat keberhasilan penanganan perkara tindak pidana perpajakan dan TPPU

Tingkat keberhasilan penanganan perkara tindak pidana korupsi dan TPPU merupakan kontribusi dari beberapa indikator kinerja sasaran program, yaitu:

1) Tingkat penyelesaian perkara tindak pidana perpajakan dan TPPU pada tahap prapenuntutan

Adapun penyelesaian perkara pada tahapan prapenuntutan di wilayah Kejaksaan Negeri Pemalang adalah sebagai berikut:

Tabel 13 Rincian Perkara Tindak Pidana Perpajakan dan TPPU pada Tahap Prapenuntutan

No	Tahapan	Jumlah (Jan s.d Juni)
1.	Jumlah perkara tindak pidana perpajakan dan TPPU yang ditangani pada tahap prapenuntutan (SPDP)	Nihil
2	Jumlah perkara tindak pidana perpajakan dan TPPU yang diselesaikan pada tahap prapenuntutan **(catatan: akumulasi poin a dan b)**	Nihil
	a. Jumlah perkara yang dialnjutkan ke tahap II	Nihil
	b. Jumlah pengembalian SPDP	Nihil

Tingkat penyelesaian perkara tindak pidana perpajakan dan TPPU pada tahap prapenuntutan dapat dihitung sebagai berikut:

$$= \frac{\text{Jumlah perkara tindak pidana perpajakan dan TPPU yang diselesaikan pada tahap prapenuntutan}}{\text{Jumlah perkara tindak pidana perpajakan dan TPPU yang ditangani pada tahap prapenuntutan (SPDP)}} \times 100\%$$

Dokumen ini telah ditandatangani secara elektronik menggunakan sertifikat elektronik yang telah diterbitkan oleh Balai Besar Sertifikat Elektronik (BSrE), Badan Siber dan Sandi Negara

0 (Nihil) perkara

= ---------- x 100%

0 (Nihil) perkara

= **0%**

2) Tingkat penyelesaian perkara tindak pidana perpajakan dan TPPU pada tahap penuntutan

Adapun penyelesaian perkara tindak pidana perpajakan dan TPPU pada tahap penuntutan di wilayah Kejaksaan Negeri Pemalang adalah sebagai berikut:

Tabel 14 Rincian Perkara Tindak Pidana Perpajakan dan TPPU pada Tahap Penuntutan

No	Tahapan	Jumlah (Jan s.d Juni)
1.	Jumlah perkara tindak pidana perpajakan dan TPPU yang ditangani pada tahap penuntutan	**Nihil**
2	Jumlah perkara tindak pidana perpajakan dan TPPU yang diselesaikan pada tahap penuntutan	**Nihil**
	c. Jumlah perkara yang dilimpahkan ke pengadilan	**Nihil**
	d. Jumlah perkara yang dihentikan pada tahap penuntutan	**Nihil**

Tingkat penyelesaian perkara tindak pidana perpajakan dan TPPU pada tahap penuntutan dapat dihitung sebagai berikut:

Jumlah perkara tindak pidana perpajakan dan TPPU yang diselesaikan pada tahap penuntutan

= ---------- x 100%

Jumlah perkara tindak pidana perpajakan dan TPPU yang ditangani pada tahap penuntutan

Nihil perkara

= ---------- x 100%

Nihil perkara

= **Nihil**

3) Tingkat penyelesaian perkara tindak pidana perpajakan dan TPPU yang telah memiliki putusan *inkracht van gewijsde* dan telah dieksekusi

Adapun penyelesaian perkara tindak pidana perpajakan dan TPPU yang telah memiliki putusan *inkracht van gewijsde* dan telah dieksekusi di wilayah Kejaksaan Negeri Pemalang adalah sebagai berikut:

Dokumen ini telah ditandatangani secara elektronik menggunakan sertifikat elektronik yang telah diterbitkan oleh Balai Besar Sertifikat Elektronik (BSrE), Badan Siber dan Sandi Negara

Tabel 15 Rincian Perkara Tindak Pidana Perpajakan dan TPPU yang telah memiliki putusan inkracht van gewijsde dan telah dieksekusi

No	Tahapan	Jumlah (Jan s.d Juni)
1.	Jumlah terpidana perkara tindak pidana perpajakan dan TPPU yang telah memiliki putusan *inkracht van gewijsde* (berkekuatan hukum tetap) (P48)	**Nihil**
2	Jumlah terpidana perkara tindak pidana perpajakan dan TPPU yang telah dieksekusi (Pidsus 38)	**Nihil**

Tingkat penyelesaian perkara tindak pidana perpajakan dan TPPU yang telah memiliki putusan *inkracht van gewijsde* dan telah dieksekusi dapat dihitung sebagai berikut:

$$= \frac{\text{Jumlah terpidana perkara tindak pidana perpajakan dan TPPU yang telah dieksekusi}}{\text{Jumlah terpidana perkara tindak pidana perpajakan dan TPPU yang telah memiliki putusan } \textit{inkracht van gewijsde} \text{ (berkekuatan hukum tetap)}} \times 100\%$$

$$= \frac{\text{Nihil perkara}}{\text{Nihil perkara}} \times 100\%$$

$$= \textbf{Nihil}$$

Berdasarkan capaian setiap tahapanan tersebut, maka tingkat keberhasilan penanganan perkara tindak pidana perpajakan dan TPPU adalah sebagai berikut:

Tabel 16 Rincian capaian kinerja atas indikator "Tingkat keberhasilan penanganan perkara tindak pidana perpajakan dan TPPU"

Indikator Kinerja	Capaian s.d TW I (Jan-Maret)	Capaian s.d TW II (Jan s.d Juni)
Tingkat penyelesaian perkara tindak pidana perpajakan dan TPPU pada tahap prapenuntutan	Nihil	Nihil
Tingkat penyelesaian perkara tindak pidana perpajakan dan TPPU pada tahap penuntutan	Nihil	Nihil
Tingkat penyelesaian perkara tindak pidana perpajakan dan TPPU yang telah memiliki putusan *inkracht van gewijsde* dan telah dieksekusi	Nihil	Nihil

Dokumen ini telah ditandatangani secara elektronik menggunakan sertifikat elektronik yang telah diterbitkan oleh Balai Besar Sertifikat Elektronik (BSrE), Badan Siber dan Sandi Negara

Indikator Kinerja	Capaian s.d TW I (Jan-Maret)	Capaian s.d TW II (Jan s.d Juni)
Capaian kinerja atas indikator "**Tingkat keberhasilan penanganan perkara tindak pidana perpajakan dan TPPU**"	**Nihil**	**Nihil**

c. Tingkat keberhasilan penanganan perkara tindak pidana kepabeanan dan TPPU

Tingkat keberhasilan penanganan perkara tindak pidana kepabeanan dan TPPU merupakan kontribusi dari beberapa indikator kinerja sasaran program, yaitu:

1) Tingkat penyelesaian perkara tindak pidana kepabeanan dan TPPU pada tahap prapenuntutan

Adapun penyelesaian perkara pada tahapan prapenuntutan di wilayah Kejaksaan Negeri Pemalang adalah sebagai berikut:

Tabel 17 Rincian Perkara Tindak Pidana Kepabeanan dan TPPU pada Tahap Prapenuntutan

No	Tahapan	Jumlah (Jan s.d Juni)
1.	Jumlah perkara tindak pidana kepabeanan dan TPPU yang ditangani pada tahap prapenuntutan (SPDP)	Nihil
2	Jumlah perkara tindak pidana kepabeanan dan TPPU yang diselesaikan pada tahap prapenuntutan	Nihil
	a. Jumlah perkara yang dialnjutkan ke tahap II	Nihil
	b. Jumlah pengembalian SPDP	Nihil

Tingkat penyelesaian perkara tindak pidana kepabeanan dan TPPU pada tahap prapenuntutan dapat dihitung sebagai berikut:

$$= \frac{\text{Jumlah perkara tindak pidana kepabeanan dan TPPU yang diselesaikan pada tahap prapenuntutan}}{\text{Jumlah perkara tindak pidana kepabeanan dan TPPU yang ditangani pada tahap prapenuntutan (SPDP)}} \times 100\%$$

$$= \frac{\text{Nihil perkara}}{\text{Nihil perkara}} \times 100\%$$

= **Nihil**

Dokumen ini telah ditandatangani secara elektronik menggunakan sertifikat elektronik yang telah diterbitkan oleh Balai Besar Sertifikat Elektronik (BSrE), Badan Siber dan Sandi Negara

2) Tingkat penyelesaian perkara tindak pidana kepabeanan dan TPPU pada tahap penuntutan

Adapun penyelesaian perkara tindak pidana kepabeanan dan TPPU pada tahap penuntutan di wilayah Kejaksaan Negeri Pemalang adalah sebagai berikut:

Tabel 18 Rincian Perkara Tindak Pidana Kepabeanan dan TPPU pada Tahap Penuntutan

No	Tahapan	Jumlah (Jan s.d Juni)
1.	Jumlah perkara tindak pidana kepabeanan dan TPPU yang ditangani pada tahap penuntutan	**Nihil**
2	Jumlah perkara tindak pidana kepabeanan dan TPPU yang diselesaikan pada tahap penuntutan	**Nihil**
	a. Jumlah perkara yang dilimpahkan ke pengadilan	**Nihil**
	b. Jumlah perkara yang dihentikan pada tahap penuntutan	**Nihil**

Tingkat penyelesaian perkara tindak pidana kepabeanan dan TPPU pada tahap penuntutan dapat dihitung sebagai berikut:

$$= \frac{\text{Jumlah perkara tindak pidana kepabeanan dan TPPU yang diselesaikan pada tahap penuntutan}}{\text{Jumlah perkara tindak pidana kepabeanan dan TPPU yang ditangani pada tahap penuntutan}} \times 100\%$$

$$= \frac{\text{Nihil perkara}}{\text{Nihil perkara}} \times 100\%$$

= **Nihil**

3) Tingkat penyelesaian perkara tindak pidana kepabeanan dan TPPU yang telah memiliki putusan *inkracht van gewijsde* dan telah dieksekusi

Adapun penyelesaian perkara tindak pidana kepabeanan dan TPPU yang telah memiliki putusan *inkracht van gewijsde* dan telah dieksekusi di wilayah Kejaksaan Negeri Pemalang adalah sebagai berikut:

Tabel 19 Rincian Perkara Tindak Pidana Kepabeanan dan TPPU yang telah memiliki putusan inkracht van gewijsde dan telah dieksekusi

No	Tahapan	Jumlah (Jan s.d Juni)
1.	Jumlah terpidana perkara tindak pidana kepabeanan dan TPPU yang telah memiliki	Nihil

Dokumen ini telah ditandatangani secara elektronik menggunakan sertifikat elektronik yang telah diterbitkan oleh Balai Besar Sertifikat Elektronik (BSrE), Badan Siber dan Sandi Negara

No	Tahapan	Jumlah (Jan s.d Juni)
	putusan *inkracht van gewijsde* (berkekuatan hukum tetap) (P48)	
2	Jumlah terpidana perkara tindak pidana kepabeanan dan TPPU yang telah dieksekusi (Pidsus 38)	Nihil

Tingkat penyelesaian perkara tindak pidana kepabeanan dan TPPU yang telah memiliki putusan *inkracht van gewijsde* dan telah dieksekusi dapat dihitung sebagai berikut:

$$= \frac{\text{Jumlah terpidana perkara tindak pidana kepabeanan dan TPPU yang telah dieksekusi}}{\text{Jumlah terpidana perkara tindak pidana kepabeanan dan TPPU yang telah memiliki putusan } \textit{inkracht van gewijsde} \text{ (berkekuatan hukum tetap)}} \times 100\%$$

$$= \frac{\text{Nihil perkara}}{\text{Nihil perkara}} \times 100\%$$

= **Nihil**

Berdasarkan capaian setiap tahapanan tersebut, maka tingkat keberhasilan penanganan perkara tindak pidana kepabeanan dan TPPU adalah sebagai berikut:

Tabel 20 Rincian capaian kinerja atas indikator "Tingkat keberhasilan penanganan perkara tindak pidana kepabeanan dan TPPU"

Indikator Kinerja	Capaian s.d TW I (Jan-Maret)	Capaian s.d TW II (Jan s.d Juni)
Tingkat penyelesaian perkara tindak pidana kepabeanan dan TPPU pada tahap prapenuntutan	Nihil	Nihil
Tingkat penyelesaian perkara tindak pidana kepabeanan dan TPPU pada tahap penuntutan	Nihil	Nihil
Tingkat penyelesaian perkara tindak pidana kepabeanan dan TPPU yang telah memiliki putusan *inkracht van gewijsde* dan telah dieksekusi	Nihil	Nihil
Capaian kinerja atas indikator "**Tingkat keberhasilan penanganan perkara tindak pidana kepabeanan dan TPPU"**	**Nihil**	**Nihil**

d. Tingkat keberhasilan penanganan perkara tindak pidana cukai dan TPPU

Dokumen ini telah ditandatangani secara elektronik menggunakan sertifikat elektronik yang telah diterbitkan oleh Balai Besar Sertifikat Elektronik (BSrE), Badan Siber dan Sandi Negara

Tingkat keberhasilan penanganan perkara tindak pidana cukai dan TPPU merupakan kontribusi dari beberapa indikator kinerja sasaran program, yaitu:

1) **Tingkat penyelesaian perkara tindak pidana cukai dan TPPU pada tahap prapenuntutan**

Adapun penyelesaian perkara pada tahapan prapenuntutan di wilayah Kejaksaan Negeri Pemalang adalah sebagai berikut:

Tabel 21 Rincian Perkara Tindak Pidana cukai dan TPPU pada Tahap Prapenuntutan

No	Tahapan	Jumlah (Jan s.d Juni)
1.	Jumlah perkara tindak pidana cukai dan TPPU yang ditangani pada tahap prapenuntutan (SPDP)	Nihil
2	Jumlah perkara tindak pidana cukai dan TPPU yang diselesaikan pada tahap prapenuntutan **(catatan: akumulasi poin a dan b)**	Nihil
	a. Jumlah perkara yang dialnjutkan ke tahap II	Nihil
	b. Jumlah pengembalian SPDP	Nihil

Tingkat penyelesaian perkara tindak pidana kepabeanan dan TPPU pada tahap prapenuntutan dapat dihitung sebagai berikut:

$$= \frac{\text{Jumlah perkara tindak pidana cukai dan TPPU yang diselesaikan pada tahap prapenuntutan}}{\text{Jumlah perkara tindak pidana cukai dan TPPU yang ditangani pada tahap prapenuntutan (SPDP)}} \times 100\%$$

$$= \frac{\text{Nihil perkara}}{\text{Nihil perkara}} \times 100\%$$

= **Nihil**

2) **Tingkat penyelesaian perkara tindak pidana cukai dan TPPU pada tahap penuntutan**

Adapun penyelesaian perkara tindak pidana cukai dan TPPU pada tahap penuntutan di wilayah Kejaksaan Negeri Pemalang adalah sebagai berikut:

Tabel 22 Rincian Perkara Tindak Pidana cukai dan TPPU pada Tahap Penuntutan

Dokumen ini telah ditandatangani secara elektronik menggunakan sertifikat elektronik yang telah diterbitkan oleh Balai Besar Sertifikat Elektronik (BSrE), Badan Siber dan Sandi Negara

No	Tahapan	Jumlah (Jan s.d Juni)
1.	Jumlah perkara tindak pidana cukai dan TPPU yang ditangani pada tahap penuntutan	Nihil
2	Jumlah perkara tindak pidana cukai dan TPPU yang diselesaikan pada tahap penuntutan	Nihil
	a. Jumlah perkara yang dilimpahkan ke pengadilan	Nihil
	b. Jumlah perkara yang dihentikan pada tahap penuntutan	Nihil

Tingkat penyelesaian perkara tindak pidana cukai dan TPPU pada tahap penuntutan dapat dihitung sebagai berikut:

$$= \frac{\text{Jumlah perkara tindak pidana cukai dan TPPU yang diselesaikan pada tahap penuntutan}}{\text{Jumlah perkara tindak pidana cukai dan TPPU yang ditangani pada tahap penuntutan}} \times 100\%$$

$$= \frac{\text{Nihil perkara}}{\text{Nihil perkara}} \times 100\%$$

= **Nihil**

3) Tingkat penyelesaian perkara tindak pidana cukai dan TPPU yang telah memiliki putusan *inkracht van gewijsde* dan telah dieksekusi

Adapun penyelesaian perkara tindak pidana cukai dan TPPU yang telah memiliki putusan *inkracht van gewijsde* dan telah dieksekusi di wilayah Kejaksaan Negeri Pemalang adalah sebagai berikut:

Tabel 23 Rincian Perkara Tindak Pidana Cukai dan TPPU yang telah memiliki putusan inkracht van gewijsde dan telah dieksekusi

No	Tahapan	Jumlah (Jan s.d Juni)
1.	Jumlah terpidana perkara tindak pidana cukai dan TPPU yang telah memiliki putusan *inkracht van gewijsde* (berkekuatan hukum tetap) (P48)	Nihil
2	Jumlah terpidana perkara tindak pidana cukai dan TPPU yang telah dieksekusi (Pidsus 38)	Nihil

Dokumen ini telah ditandatangani secara elektronik menggunakan sertifikat elektronik yang telah diterbitkan oleh Balai Besar Sertifikat Elektronik (BSrE), Badan Siber dan Sandi Negara

Tingkat penyelesaian perkara tindak pidana cukai dan TPPU yang telah memiliki putusan *inkracht van gewijsde* dan telah dieksekusi dapat dihitung sebagai berikut:

$$= \frac{\text{Jumlah terpidana perkara tindak pidana cukai dan TPPU yang telah dieksekusi}}{\text{Jumlah terpidana perkara tindak pidana cukai dan TPPU yang telah memiliki putusan } \textit{inkracht van gewijsde} \text{ (berkekuatan hukum tetap)}} \times 100\%$$

$$= \frac{\text{Nihil Perkara}}{\text{Nihil Perkara}} \times 100\%$$

= **Nihil**

Berdasarkan capaian setiap tahapanan tersebut, maka tingkat keberhasilan penanganan perkara tindak pidana cukai dan TPPU adalah sebagai berikut:

Tabel 24 Rincian capaian kinerja atas indikator "Tingkat keberhasilan penanganan perkara tindak pidana cukai dan TPPU"

Indikator Kinerja	Capaian s.d TW I (Jan-Maret)	Capaian s.d TW II (Jan s.d Juni)
Tingkat penyelesaian perkara tindak pidana cukai dan TPPU pada tahap prapenuntutan	Nihil	Nihil
Tingkat penyelesaian perkara tindak pidana cukai dan TPPU pada tahap penuntutan	Nihil	Nihil
Tingkat penyelesaian perkara tindak pidana cukai dan TPPU yang telah memiliki putusan *inkracht van gewijsde* dan telah dieksekusi	Nihil	Nihil
Capaian kinerja atas indikator "**Tingkat keberhasilan penanganan perkara tindak pidana cukai dan TPPU"**	**Nihil**	**Nihil**

e. Tingkat keberhasilan penanganan perkara tindak pidana yang menyebabkan kerugian perekonomian negara dan TPPU

Sejalan dengan Peraturan Kejaksaan Nomor 4 Tahun 2024 tentang Peraturan Kejaksaan Nomor 3 Tahun 2024 tentang Perubahan Keempat atas Peraturan Jaksa Agung Nomor PER-006/A/JA/07/2017 tentang Organisasi dan Tata Kelola Kejaksaan RI, Bidang Tindak Pidana Khusus memiliki kewenangan penanganan perkara yang merugikan perekonomian negara. Kewenangan tersebut mulai dilaksanakan seiring dengan penunjukan pejabat definitive pada Tahun 2025.

Dokumen ini telah ditandatangani secara elektronik menggunakan sertifikat elektronik yang telah diterbitkan oleh Balai Besar Sertifikat Elektronik (BSrE), Badan Siber dan Sandi Negara

Tingkat keberhasilan penanganan perkara tindak pidana yang menyebabkan kerugian perekonomian negara dan TPPU merupakan kontribusi dari beberapa indikator kinerja sasaran program, yaitu:

1) **Tingkat penyelesaian perkara tindak pidana yang menyebabkan kerugian perekonomian negara dan TPPU pada tahap penyelidikan**

Adapun penyelesaian perkara pada tahapan penyelidikan di wilayah Kejaksaan Negeri Pemalang adalah sebagai berikut:

Tabel 25 Rincian Perkara Tindak Pidana yang menyebabkan kerugian perekonomian negara dan TPPU pada Tahap Penyelidikan

No	Tahapan	Jumlah (Jan s.d Juni)
1.	Jumlah perkara tindak pidana yang menyebabkan kerugian perekonomian negara dan TPPU yang ditangani pada tahap penyelidikan	Nihil
2	Jumlah perkara tindak pidana yang menyebabkan kerugian perekonomian negara dan TPPU yang diselesaikan pada tahap penyelidikan	Nihil

Tingkat penyelesaian perkara tindak pidana dan TPPU pada tahap penyelidikan dapat dihitung sebagai berikut:

$$= \frac{\text{Jumlah perkara tindak pidana korupsi yang menyebabkan kerugian perekonomian negara dan TPPU yang diselesaikan pada tahap penyelidikan}}{\text{Jumlah perkara tindak pidana yang menyebabkan kerugian perekonomian negara dan TPPU yang ditangani pada tahap penyelidikan}} \times 100\%$$

$$= \frac{\text{Nihil perkara}}{\text{Nihil perkara}} \times 100\%$$

= **Nihil**

2) **Tingkat penyelesaian perkara tindak pidana yang menyebabkan kerugian perekonomian negara dan TPPU pada tahap penyidikan**

Adapun penyelesaian perkara pada tahapan penyidikan di wilayah Kejaksaan Negeri Pemalang adalah sebagai berikut:

Dokumen ini telah ditandatangani secara elektronik menggunakan sertifikat elektronik yang telah diterbitkan oleh Balai Besar Sertifikat Elektronik (BSrE), Badan Siber dan Sandi Negara

Tabel 26 Rincian Perkara Tindak Pidana yang Menyebabkan Kerugian Perekonomian Negara dan TPPU pada Tahap Penyidikan

No	Tahapan	Jumlah (Jan s.d Juni)
1.	Jumlah perkara tindak pidana korupsi dan TPPU yang ditangani pada tahap penyidikan	**Nihil**
2.	Jumlah perkara tindak pidana korupsi dan TPPU yang diselesaikan pada tahap penyidikan	**Nihil**

Tingkat penyelesaian perkara tindak pidana yang menyebabkan kerugian perekonomian negara dan TPPU pada tahap penyidikan dapat dihitung sebagai berikut:

$$= \frac{\text{Jumlah perkara tindak pidana yang menyebabkan kerugian perekonomian negara dan TPPU yang diselesaikan pada tahap penyidikan}}{\text{Jumlah perkara tindak pidana yang menyebabkan kerugian perekonomian negara dan TPPU yang ditangani pada tahap penyidikan}} \times 100\%$$

$$= \frac{\text{Nihil Perkara}}{\text{Nihil Perkara}} \times 100\%$$

= **Nihil**

3) Tingkat penyelesaian perkara tindak pidana yang menyebabkan kerugian perekonomian negara dan TPPU pada tahap prapenuntutan

Adapun penyelesaian perkara pada tahapan prapenuntutan di wilayah Kejaksaan Negeri Pemalang adalah sebagai berikut:

Tabel 27 Rincian Perkara Tindak Pidana yang Menyebabkan Kerugian Perekonomian Negara dan TPPU pada Tahap Prapenuntutan

No	Tahapan	Jumlah (Jan s.d Juni)
1.	Jumlah perkara tindak pidana yang menyebabkan kerugian perekonomian negara dan TPPU yang ditangani pada tahap prapenuntutan	Nihil
2	Jumlah perkara tindak pidana yang menyebabkan kerugian perekonomian negara dan TPPU yang diselesaikan pada tahap prapenuntutan	Nihil

Tingkat penyelesaian perkara tindak pidana yang menyebabkan kerugian perekonomian negara dan TPPU pada tahap prapenuntutan dapat dihitung sebagai berikut:

Dokumen ini telah ditandatangani secara elektronik menggunakan sertifikat elektronik yang telah diterbitkan oleh Balai Besar Sertifikat Elektronik (BSrE), Badan Siber dan Sandi Negara

$$= \frac{\text{Jumlah perkara tindak pidana yang menyebabkan kerugian perekonomian negara dan TPPU yang diselesaikan pada tahap prapenuntutan}}{\text{Jumlah perkara tindak pidana yang menyebabkan kerugian perekonomian negara dan TPPU yang ditangani pada tahap prapenuntutan}} \times 100\%$$

$$= \frac{\text{Nihil perkara}}{\text{Nihil perkara}} \times 100\%$$

= **Nihil**

4) Tingkat penyelesaian perkara tindak pidana yang menyebabkan kerugian perekonomian negara dan TPPU pada tahap penuntutan

Adapun penyelesaian perkara tindak pidana yang menyebabkan kerugian perekonomian negara dan TPPU pada tahap penuntutan di wilayah Kejaksaan Negeri Pemalang adalah sebagai berikut:

Tabel 28 Rincian Perkara Tindak Pidana yang Menyebabkan Kerugian Perekonomian Negara dan TPPU pada Tahap Penuntutan

No	Tahapan	Jumlah (Jan s.d Juni)
1.	Jumlah perkara tindak pidana yang menyebabkan kerugian perekonomian negara dan TPPU yang ditangani pada tahap penuntutan	Nihil
2	Jumlah perkara tindak pidana yang menyebabkan kerugian perekonomian negara dan TPPU yang diselesaikan pada tahap penuntutan	Nihil

Tingkat penyelesaian perkara tindak pidana yang menyebabkan kerugian perekonomian negara dan TPPU pada tahap penuntutan dapat dihitung sebagai berikut:

$$= \frac{\text{Jumlah perkara tindak pidana yang menyebabkan kerugian perekonomian negara dan TPPU yang diselesaikan pada tahap penuntutan}}{\text{Jumlah perkara tindak pidana yang menyebabkan kerugian perekonomian negara dan TPPU yang ditangani pada tahap penuntutan}} \times 100\%$$

$$= \frac{\text{Nihil perkara}}{\text{Nihil perkara}} \times 100\%$$

= **Nihil**

Dokumen ini telah ditandatangani secara elektronik menggunakan sertifikat elektronik yang telah diterbitkan oleh Balai Besar Sertifikat Elektronik (BSrE), Badan Siber dan Sandi Negara

5) Tingkat penyelesaian perkara tindak pidana yang menyebabkan kerugian perekonomian negara dan TPPU yang telah memiliki putusan *inkracht van gewijsde* dan telah dieksekusi

Adapun penyelesaian perkara tindak pidana yang menyebabkan kerugian perekonomian negara dan TPPU yang telah memiliki putusan *inkracht van gewijsde* dan telah dieksekusi di wilayah Kejaksaan Negeri Pemalang adalah sebagai berikut:

Tabel 29 Rincian Perkara Tindak Pidana yang menyebabkan kerugian perekonomian negara dan TPPU yang telah memiliki putusan inkracht van gewijsde dan telah dieksekusi

No	Tahapan	Jumlah (Jan s.d Juni)
1.	Jumlah terpidana perkara tindak pidana yang menyebabkan kerugian perekonomian negara dan TPPU yang telah memiliki putusan *inkracht van gewijsde*	Nihil
2	Jumlah terpidana perkara tindak pidana yang menyebabkan kerugian perekonomian negara dan TPPU yang telah dieksekusi	Nihil

Tingkat penyelesaian perkara tindak pidana yang menyebabkan kerugian perekonomian negara dan TPPU yang telah memiliki putusan *inkracht van gewijsde* dan telah dieksekusi dapat dihitung sebagai berikut:

$$= \frac{\text{Jumlah terpidana perkara tindak pidana yang menyebabkan kerugian perekonomian negara dan TPPU yang telah dieksekusi}}{\text{Jumlah terpidana perkara tindak pidana yang menyebabkan kerugian perekonomian negara dan TPPU yang telah memiliki putusan } \textit{inkracht van gewijsde}} \times 100\%$$

$$= \frac{\text{Nihil perkara}}{\text{Nihil perkara}} \times 100\%$$

= **Nihil**

Berdasarkan capaian setiap tahapanan tersebut, maka tingkat keberhasilan penanganan perkara tindak pidana yang menyebabkan kerugian perekonomian negara dan TPPU adalah sebagai berikut:

Tabel 30 Rincian capaian kinerja atas indikator "Tingkat keberhasilan penanganan perkara tindak pidana yang menyebabkan kerugian negara dan TPPU"

Dokumen ini telah ditandatangani secara elektronik menggunakan sertifikat elektronik yang telah diterbitkan oleh Balai Besar Sertifikat Elektronik (BSrE), Badan Siber dan Sandi Negara

Indikator Kinerja	Capaian s.d TW I (Jan-Maret)	Capaian s.d TW II (Jan s.d Juni)
Tingkat penyelesaian perkara tindak pidana yang menyebabkan kerugian perekonomian negara dan TPPU pada tahap penyelidikan	Nihil	Nihil
Tingkat penyelesaian perkara tindak pidana yang menyebabkan kerugian perekonomian negara dan TPPU pada tahap penyidikan	Nihil	Nihil
Tingkat penyelesaian perkara tindak pidana yang menyebabkan kerugian perekonomian negara dan TPPU pada tahap prapenuntutan	Nihil	Nihil
Tingkat penyelesaian perkara tindak pidana yang menyebabkan kerugian perekonomian negara dan TPPU pada tahap penuntutan	Nihil	Nihil
Tingkat penyelesaian perkara tindak pidana yang menyebabkan kerugian perekonomian negara dan TPPU yang telah memiliki putusan *inkracht van gewijsde* dan telah dieksekusi	Nihil	Nihil
Capaian kinerja atas indikator **"Tingkat keberhasilan penanganan perkara tindak pidana yang menyebabkan kerugian perekonomian negara dan TPPU"**	**Nihil**	**Nihil**

Secara umum penanganan perkara tindak pidana khusus telah dilaksanakan secara optimal sesuai dengan peraturan yang berlaku, namun demikian masih terdapat beberapa faktor yang mempengaruhi capaian kinerja antara lain:

1. Keterbatasan alokasi anggaran dalam menunjang optimalisasi kegiatan operasional Bidang Tindak Pidana Khusus.

Terhadap faktor atau kondisi yang mempengaruhi capaian kinerja tersebut, jajaran Bidang Tindak Pidana Khusus akan melaksanakan sejumlah langkah-langkah optimalisasi pada periode selanjutnya, antara lain:

1. Mengajukan dan memantau realisasi anggaran baru dari Kejaksaan Tinggi Jawa Tengah guna menunjang optimalisasi kegiatan Bidang Pidsus.

Tingkat Keberhasilan Penanganan Perkara pada Bidang Perdata dan Tata Usaha Negara

Bidang Perdata dan Tata Usaha Negara (DATUN) turut serta dalam capaian Indikator Kinerja Strategis 2.1 tentang Persentase peningkatan

Dokumen ini telah ditandatangani secara elektronik menggunakan sertifikat elektronik yang telah diterbitkan oleh Balai Besar Sertifikat Elektronik (BSrE), Badan Siber dan Sandi Negara

pengendalian perkara, yang mana diukur dengan keberhasilan penanganan perkara pada Bidang Perdata dan Tata Usaha Negara khusunya dalam penegakan hukum. Penegakan hukum bidang DATUN Kejaksaan RI diatur pada Peraturan Kejaksaan RI Nomor 7 Tahun 2021 Tentang Pedoman Pelaksanaan Penegakan Hukum, Bantuan Hukum, Pertimbangan Hukum, Tindakan Hukum Lain, dan Pelayanan Hukum di Bidang Perdata dan Tata Usaha Negara. Berdasarkan peraturan tersebut penegakan hukum adalah tindakan Jaksa Pengacara Negara untuk mengajukan gugatan atau permohonan kepada pengadilan di bidang perdata atau tindakan tertentu lainnya sesuai dengan ketentuan peraturan perundang-undangan dalam rangka memelihara ketertiban hukum, kepastian hukum, dan melindungi kepentingan negara atau pemerintah serta hak-hak keperdataan masyarakat.

Jaksa Pengacara Negara melakukan penegakan hukum melalui gugatan atau permohonan ke pengadilan atau tindakan tertentu lainnya berdasarkan ketentuan peraturan perundang-undangan, antara lain:

a. Dalam penanganan keperdataan atas pemulihan dan pengembalian kerugian negara terkait dengan perkara tindak pidana;
b. Dalam penanganan keperdataan berkaitan dengan pertanggungjawaban keperdataan terhadap orang atau korporasi;
c. Dalam penanganan keperdataan berkaitan dengan hukum keluarga dan perkawinan;
d. Dalam penanganan Penegakan Hukum keperdataan lainnya termasuk mengajukan gugatan pembatalan merk terdaftar dan penghapusan paten.

Tabel 31 Rincian penanganan perkara pada Bidang DATUN

No	Tahapan	Jumlah (Jan s.d Juni)
1	Jumlah gugatan/permohonan penegakan hukum bidang DATUN	**2**
2	Jumlah gugatan/permohonan penegakan hukum bidang DATUN yang dikabulkan oleh hakim	**1**

Keberhasilan penanganan perkara pada Bidang Perdata dan Tata Usaha Negara dapat dihitung dengan formulasi sebagai berikut:

$$= \frac{\text{Jumlah gugatan/permohonan penegakan hukum bidang DATUN yang dikabulkan oleh hakim}}{\text{Jumlah gugatan/permohonan penegakan hukum bidang DATUN}} \times 100\%$$

Dokumen ini telah ditandatangani secara elektronik menggunakan sertifikat elektronik yang telah diterbitkan oleh Balai Besar Sertifikat Elektronik (BSrE), Badan Siber dan Sandi Negara

$$= \frac{1 \text{ gugatan/permohonan}}{2 \text{ gugatan/permohonan}} \times 100\%$$

= **50%**

Dari hasil di atas diperoleh hasil capaian tingkat keberhasilan penanganan perkara penegakan hukum bidang DATUN menunjukkan kontribusi terhadap pengendalian perkara telah berjalan, namun hasil yang diperoleh sudah optimal. Kondisi tersebut dipengaruhi oleh beberapa faktor, yaitu:

1. **Kompleksitas Pembuktian Perkara:** Tingginya dinamika pembuktian dan penafsiran hukum di persidangan yang membutuhkan penyesuaian strategi litigasi secara komprehensif;
2. **Dinamika Koordinasi Pra-Litigasi:** Masih diperlukannya peningkatan kecepatan sinergi pemenuhan kelengkapan alat bukti antara Jaksa Pengacara Negara (JPN) dengan pihak prinsipal;
3. **Keterbatasan Kuantitas Sumber Daya Manusia:** Belum idealnya rasio jumlah Tenaga Fungsional JPN yang tersedia dibandingkan dengan volume penanganan perkara dan beban kerja bidang Perdata dan Tata Usaha Negara;

Dalam rangka meningkatkan kontribusi Bidang Perdata dan Tata Usaha Negara terhadap Indikator Kinerja Strategis 2.1, diperlukan langkah-langkah strategis yang terarah, yaitu sebagai berikut:

1. Mengintensifkan koordinasi teknis dan pemenuhan kelengkapan alat bukti dengan pihak prinsipal sejak tahap persiapan;
2. Mengoptimalkan pelaksanaan gelar perkara (*ekspose*) internal secara komprehensif sebelum penyusunan *legal drafting*;
3. Meningkatkan kapasitas dan penguasaan materi litigasi keperdataan bagi Tim JPN melalui pemantauan persidangan dan evaluasi berkala;

Berdasarkan capaian keberhasilan penanganan perkara pada 4 Bidang yaitu Tindak Pidana Umum, Tindak Pidana Khusus, Pidana Militer, serta Perdata dan Tata Usaha Negara sebagaimana telah diuraikan sebelumnya, maka capaian kinerja komponen **K_1 "Tingkat keberhasilan penanganan perkara yang mencakup tindak pidana umum, tindak pidana khusus, pidana militer, dan keberhasilan penegakkan hukum pada bidang perdata dan tata usaha negara** dapat dirangkum sebagai berikut:

Dokumen ini telah ditandatangani secara elektronik menggunakan sertifikat elektronik yang telah diterbitkan oleh Balai Besar Sertfikat Elektronik (BSrE), Badan Siber dan Sandi Negara

Tabel 32 Rincian Tingkat keberhasilan penanganan perkara yang mencakup tindak pidana umum, tindak pidana khusus, pidana militer, dan keberhasilan penegakkan hukum pada bidang perdata dan tata usaha negara

Komponen	Indikator Kinerja Penyusun	Capaian s.d TW I (Jan-Maret)	Capaian s.d TW II (Jan s.d Juni)
Tingkat keberhasilan penanganan perkara yang mencakup tindak pidana umum, tindak pidana khusus, pidana militer, dan keberhasilan penegakan hukum pada bidang perdata dan tata usaha negara	Tingkat keberhasilan penanganan perkara Tindak Pidana Umum yang diproses hingga Prapenuntutan	**116,22%**	**85.06%**
	Tingkat keberhasilan penanganan perkara Tindak Pidana Umum yang diproses hingga penuntutan	**100%**	**98.63%**
	Tingkat keberhasilan penanganan perkara tindak Pidana Umum yang in kracht van gewisjde (berkekuatan hukum tetap) dan telah di eksekusi	**104,35%**	**100%**
	Tingkat keberhasilan penanganan perkara tindak pidana korupsi dan TPPU	**13,33%**	**16.67%**
	Tingkat keberhasilan penanganan perkara tindak pidana perpajakan dan TPPU	**Nihil**	**Nihil**
	Tingkat keberhasilan penanganan perkara tindak pidana kepabeanan dan TPPU	**Nihil**	**Nihil**
	Tingkat keberhasilan penanganan perkara tindak pidana cukai dan TPPU	**Nihil**	**Nihil**
	Tingkat keberhasilan penanganan perkara tindak pidana yang menyebabkan kerugian perekonomian negara dan TPPU	**Nihil**	**Nihil**
	Tingkat Keberhasilan Penanganan Perkara pada Bidang Perdata dan Tata Usaha Negara	**100%**	**50%**
Rata-rata capaian terhadap target (K_1 Tingkat keberhasilan penanganan perkara yang mencakup tindak pidana umum, tindak pidana khusus, pidana militer, dan keberhasilan penegakan hukum pada bidang perdata dan tata usaha negara)		**86,78%**	**75,00%**

d. K_2: Persentase penanganan perkara melalui mediasi penal, diskresi penuntutan, dan denda damai

Penanganan perkara melalui mediasi penal, diskresi penuntutan, dan denda damai dalam RPJMN 2025–2029 merupakan salah satu indikator

Dokumen ini telah ditandatangani secara elektronik menggunakan sertifikat elektronik yang telah diterbitkan oleh Balai Besar Sertifikat Elektronik (BSrE), Badan Siber dan Sandi Negara

utama dalam konteks transformasi sistem penegakan hukum di Indonesia, khususnya dalam upaya penyelesaian perkara di luar mekanisme peradilan (*non-punitif*) yang lebih cepat, berkeadilan, dan berorientasi pada pemulihan (*restorative justice*).

Mediasi Penal (*penal mediation*) adalah penyelesaian perkara pidana melalui proses musyawarah antara pelaku, korban, dan aparat penegak hukum, yang menghasilkan kesepakatan damai dengan prinsip keadilan restoratif. Diskresi penuntutan (*prosecutorial discretion*) merupakan kewenangan jaksa untuk memutuskan tidak melanjutkan penuntutan atas dasar alasan keadilan, kemanfaatan, dan proporsionalitas, termasuk penghentian penuntutan demi hukum atau demi kepentingan umum. Sedangkan denda damai adalah penyelesaian perkara pidana ringan dengan membayar denda administratif atau ganti kerugian secara damai tanpa proses peradilan pidana penuh.

Keberhasilan terhadap capaian pada komponen K_2 diukur melalui indikator kinerja sasaran program "**Persentase penanganan perkara melalui mediasi penal, diskresi penuntutan, dan denda damai**"

Tabel 33 Persentase penanganan perkara melalui mediasi penal, diskresi penuntutan, dan denda damai

Bidang	Formulasi	Perhitungan	Capaian
PIDUM	Jumlah perkara tindak pidana umum yang berhasil diselesaikan melalui mediasi penal (*Restorative Justice* dan diversi) ---------- x 100% Jumlah perkara tindak pidana umum yang diusulkan melalui mediasi penal dan diskresi penuntutan (*Restorative Justice* dan diversi)	**Restorative Justice** Nihil perkara --------x 100% = Nihil Nihil perkara **Diversi** Nihil perkara --------- x 100% = Nihil Nihil perkara	Nihil + Nihil 2 Nihil
PIDSUS	Jumlah perkara tindak pidana khusus yang berhasil diselesaikan melalui denda damai ---------- x 100% Jumlah perkara tindak pidana khusus yang diusulkan melalui mediasi denda damai	Nihil perkara --------x 100% = ...% Nihil perkara	Nihil
Capaian Persentase penanganan perkara melalui mediasi penal, diskresi penuntutan, dan denda damai			**Nihil**

Persentase penanganan perkara melalui mediasi penal, diskresi penuntutan, dan denda damai dilaksanakan oleh 2 bidang yaitu bidang tindak pidana umum (*Restorative Justice* dan Diversi) dan Bidang Tindak Pidana Khusus (denda damai). Dalam pelaksanaannya terdapat beberapa faktor yang mempengaruhi capaian kinerja, yaitu:

Dokumen ini telah ditandatangani secara elektronik menggunakan sertifikat elektronik yang telah diterbitkan oleh Balai Besar Sertifikat Elektronik (BSrE), Badan Siber dan Sandi Negara

a. Tindak Pidana Umum (*Restorative Justice* dan Diversi)

Keberhasilan penanganan perkara pidana umum melalui *restorative justice* dan diversi yang dilaksanakan oleh jajaran bidang tindak pidana umum dipengaruhi oleh beberapa faktor atau kondisi, antara lain:

1. Hingga Triwulan II, belum terdapat perkara yang memenuhi syarat untuk diselesaikan melalui Restorative Justice dan diversi;

Dalam rangka meningkatkan kualitas penanganan perkara tindak pidana umum melalui *restorative justice* dan diversi, diperlukan langkah-langkah strategis yang terarah, yaitu sebagai berikut:

1. Melanjutkan konsultasi secara intensif dengan penyidik dan keluarga terkait perkara yang memenuhi syarat untuk diselesaikan dengan Restorative Justice dan diversi;

b. Tindak Pidana Khusus (Denda Damai)

Dalam pelaksanaan penanganan perkara tindak pidana khusus melalui denda damai, capaian kinerja pada periode ini adalah nihil. Terdapat beberapa faktor atau kondisi yang mempengaruhi capaian kinerja tersebut, yaitu pelaku yang dimintai pertanggungjawaban pidana bukan merupakan penerima manfaat (beneficiary ownership) sehingga tidak memiliki kemampuan secara finansial untuk menempuh mekanisme denda damai. Terhadap kondisi tersebut, jajaran Bidang Tindak Pidana Khusus tetap melakukan upaya optimalisasi penegakan hukum dengan berfokus mengejar penerima manfaat (beneficiary ownership), sehingga diharapkan memiliki kemampuan ekonomi apabila ke depan akan ditempuh mekanisme denda damai sesuai dengan ketentuan yang berlaku.

e. K_3: Persentase penuntutan melalui alternatif pemidanaan

KUHP Baru (UU No. 1 Tahun 2023) mengutamakan pendekatan restoratif dan rehabilitatif, menawarkan pidana alternatif selain penjara untuk mengurangi *overcrowding* lapas. Jenis pidana alternatif meliputi pidana pengawasan, pidana kerja sosial, dan denda yang lebih fleksibel.

Keberhasilan terhadap capaian pada komponen K_3 diukur melalui indikator kinerja sebagai berikut:

$$= \frac{\text{Jumlah perkara yang dituntut dengan alternatif pemidanaan}}{\text{Jumlah perkara yang memenuhi syarat untuk ditutut dengan alternatif pemidanaan}} \times 100\%$$

Dokumen ini telah ditandatangani secara elektronik menggunakan sertifikat elektronik yang telah diterbitkan oleh Balai Besar Sertifikat Elektronik (BSrE), Badan Siber dan Sandi Negara

$$= \frac{\text{Nihil perkara}}{\text{Nihil perkara}} \times 100\%$$

= **Nihil**

Dari perkara yang dituntut dengan alternatif pemidanaan tersebut, tidak terdapat perkara (nihil) yang diputus hakim dengan alternatif pemidanaan pada periode ini.

Kinerja penuntutan perkara dengan alternatif pemidanaan yang dilaksanakan oleh jajaran Kejaksaan Negeri Pemalang dipengaruhi oleh beberapa faktor atau kondisi, antara lain:

1. Belum adanya perkara tindak pidana khusus yang memenuhi kriteria serta persyaratan yuridis untuk dijatuhi alternatif pemidanaan berupa denda damai.

Dalam rangka meningkatkan kualitas penuntutan perkara dengan alternatif pemidanaan, diperlukan langkah-langkah strategis yang terarah, yaitu sebagai berikut:

1. Melakukan identifikasi dan analisis secara lebih mendalam terhadap profil subjek hukum serta struktur kepemilikan manfaat (beneficiary ownership) pada setiap perkara tindak pidana khusus yang masuk, guna memetakan potensi penerapan mekanisme denda damai;

Berdasarkan hasil capaian komponen K_1, K_2 dan K_3, maka capaian kinerja Indikator Sasaran Strategis 2.1 "**Persentase Peningkatan Pengendalian Perkara"** adalah:

Capaian Persentase Peningkatan Pengendalian Perkara

$$= \frac{\text{Capaian } K_1 + \text{Capaian } K_2 + \text{Capaian } K_3}{3}$$

$$= \frac{75{,}00\% + \text{Nihil} + \text{Nihil}}{3}$$

= **75,00%**

Apabila mengacu pada target Perjanjian Kinerja Kepala Kejaksaan Negeri Pemalang Tahun 2026, target IKSS **Persentase Peningkatan Pengendalian Perkara adalah 62%,** maka capaian kinerja terhadap target adalah :

Capaian terhadap target IKSS 2.1

$$\frac{\text{Capaian Persentase Peningkatan Pengendalian Perkara}}{\text{Target PK Tahun 2025}} \times 100\%$$

$$= \frac{75\%}{62\%} \times 100\% = \mathbf{120{,}97\%}$$

Dokumen ini telah ditandatangani secara elektronik menggunakan sertifikat elektronik yang telah diterbitkan oleh Balai Besar Sertifikat Elektronik (BSrE), Badan Siber dan Sandi Negara

IKSS 2.1	Target	Capaian Terhadap Target s.d TW I (Jan-Mei)	Capaian Terhadap Target s.d TW II (Jan-Juni)
Persentase peningkatan pengendalian perkara	62%	139,97%	120,97%

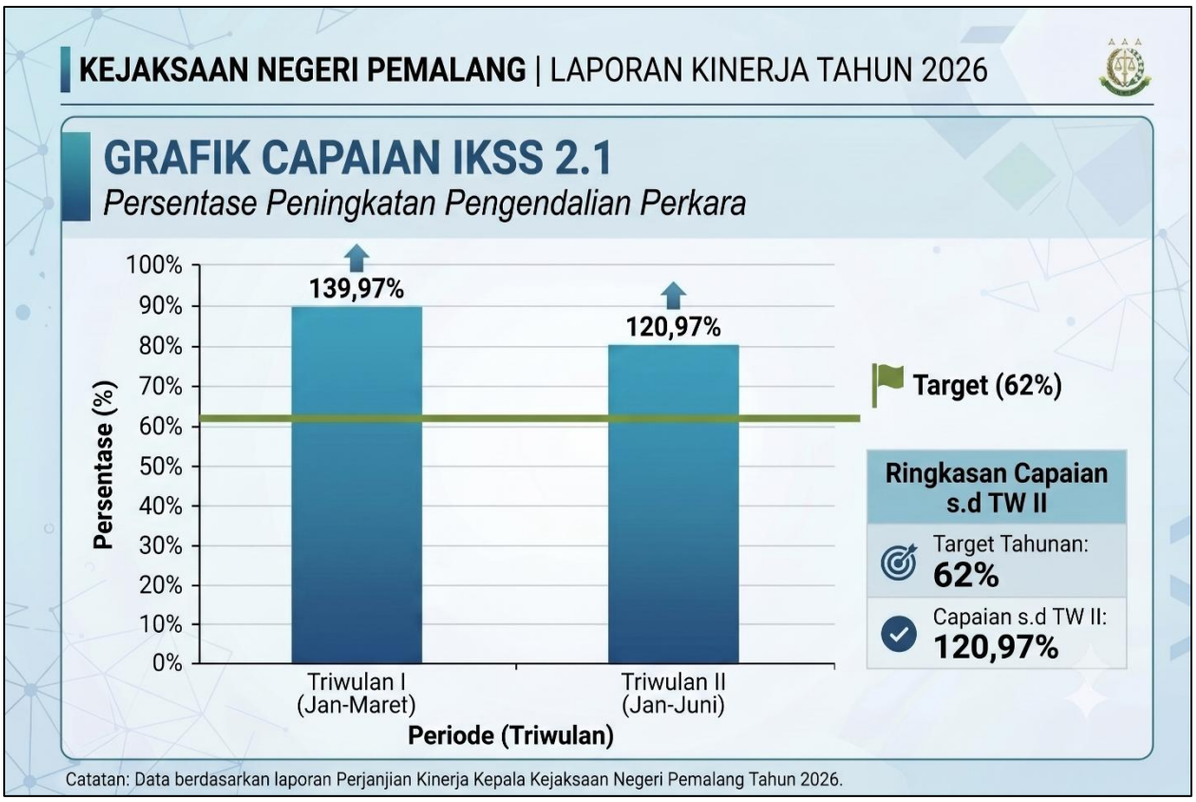

Indikator Kinerja Strategis 2.2

Tingkat Keberhasilan Kegiatan dan Operasi Intelijen Penegakan

Intelijen penegakan hukum pada Kejaksaan RI merupakan fungsi strategis yang dilaksanakan dalam rangka mendukung pelaksanaan tugas dan kewenangan Kejaksaan di bidang penegakan hukum, ketertiban umum, dan perlindungan kepentingan negara. Fungsi intelijen ini berada di bawah koordinasi Jaksa Agung Muda Intelijen dan dilaksanakan secara berjenjang mulai dari tingkat pusat, Kejaksaan Tinggi, hingga Kejaksaan Negeri.

Kegiatan intelijen Kejaksaan RI difokuskan pada upaya deteksi dini dan peringatan dini terhadap berbagai potensi ancaman, gangguan, hambatan, dan tantangan yang dapat mempengaruhi proses penegakan hukum. Melalui kegiatan pengumpulan bahan keterangan dan data (pulbaket dan puldata), intelijen Kejaksaan melakukan pemantauan dan analisis terhadap individu,

Dokumen ini telah ditandatangani secara elektronik menggunakan sertifikat elektronik yang telah diterbitkan oleh Balai Besar Sertifikat Elektronik (BSrE), Badan Siber dan Sandi Negara

kelompok, maupun peristiwa yang berpotensi menimbulkan pelanggaran hukum, khususnya tindak pidana korupsi, kejahatan yang merugikan keuangan negara, serta gangguan terhadap ketertiban dan ketenteraman umum. Dalam mendukung penegakan hukum, intelijen Kejaksaan RI berperan menyediakan informasi dan analisis hukum yang akurat, relevan, dan dapat ditindaklanjuti guna membantu pimpinan dan satuan kerja teknis dalam pengambilan keputusan. Informasi intelijen tersebut digunakan sebagai bahan pendukung dalam proses penyelidikan, penyidikan, penuntutan, pelaksanaan eksekusi putusan pengadilan, serta pengamanan perkara-perkara strategis dan sensitif.

Selain itu, intelijen Kejaksaan RI juga melaksanakan operasi pengamanan terhadap pelaksanaan tugas-tugas Kejaksaan RI, termasuk pengamanan jaksa, saksi, barang bukti, dan aset negara, serta pengamanan pelaksanaan kebijakan penegakan hukum yang bersifat strategis. Pengamanan ini dilakukan untuk memastikan seluruh proses hukum berjalan secara aman, lancar, dan bebas dari intervensi atau tekanan pihak-pihak tertentu.

Dalam rangka menjaga ketertiban umum, intelijen Kejaksaan RI melaksanakan kegiatan penggalangan dan penerangan hukum kepada masyarakat dan pemangku kepentingan. Kegiatan ini bertujuan untuk membangun kesadaran hukum, mencegah terjadinya konflik sosial, serta mengantisipasi berkembangnya paham atau aktivitas yang bertentangan dengan hukum dan ideologi negara. Pendekatan yang digunakan bersifat persuasif, preventif, dan edukatif.

Pelaksanaan kegiatan dan operasi intelijen penegakan hukum dilakukan dengan berpedoman pada prinsip legalitas, profesionalitas, proporsionalitas, akuntabilitas, dan penghormatan terhadap hak asasi manusia. Seluruh kegiatan intelijen dilaksanakan sesuai dengan peraturan perundang-undangan yang berlaku serta standar operasional prosedur internal Kejaksaan RI, guna menjaga integritas institusi dan kepercayaan publik. Dengan demikian, intelijen Kejaksaan RI merupakan instrumen penting dalam mendukung penegakan hukum yang efektif, berkeadilan, dan berwibawa, sekaligus berperan sebagai garda terdepan dalam upaya pencegahan tindak pidana dan pemeliharaan stabilitas hukum serta ketertiban umum.

Tingkat keberhasilan kegiatan dan operasi intelijen penegakan hukum adalah ukuran kegiatan intelijen (penyelidikan, pengamanan, dan penggalangan) yang berhasil mendukung atau menghasilkan *outcome* konkret dalam upaya penegakan hukum oleh Kejaksaan RI, baik secara pre-emtif

Dokumen ini telah ditandatangani secara elektronik menggunakan sertifikat elektronik yang telah diterbitkan oleh Balai Besar Sertifikat Elektronik (BSrE), Badan Siber dan Sandi Negara

(pendeteksian dini), preventif (pencegahan), maupun supportif (mendukung proses penyidikan, penuntutan, dan eksekusi). Sampai dengan Triwulan II Tahun 2026, Bidang Intelijen Kejaksaan Negeri Pemalang telah melaksanaan kegiatan penyelidikan, pengamanan, dan penggalangan dengan rincian sebagai berikut:

Tabel 34 jumlah kegiatan penyelidikan, pengamanan, dan penggalangan

Satuan Kerja	Jumlah seluruh kegiatan/operasi intelijen penegakan hukum yang dilaksanakan (sprint LID/PAM/GAL)	Jumlah kegiatan/operasi intelijen penegakan hukum (LID/PAM/GAL) yang berhasil dilaksanakan
Kejaksaan Negeri Pemalang	1 kegiatan	1 kegiatan

Keberhasilan operasi intelijen penegakan hukum dapat diukur melalui:

Tingkat keberhasilan kegiatan dan operasi intelijen penegakan hukum

= Jumlah kegiatan/operasi intelijen penegakan hukum (LID/PAM/GAL) yang **berhasil dilaksanakan**

---------- x 100%

Jumlah seluruh kegiatan/operasi intelijen penegakan hukum yang dilaksanakan (sprint LID/PAM/GAL)

= 1 laporan kegiatan

---------- x 100%

1 Sprint LID/PAM/GAL

= **100%**

Apabila mengacu pada target Perjanjian Kinerja Kepala Kejaksaan Negeri Pemalang Tahun 2026, target IKSS Tingkat keberhasilan kegiatan dan operasi intelijen penegakan hukum adalah **76%**, maka capaian kinerja terhadap target adalah:

Capaian terhadap target IKSS 2.2

= Capaian Tingkat keberhasilan kegiatan dan operasi intelijen penegakan hukum

----------x 100%

Target PK Tahun 2026

= 100%

---------- x 100%

76%

= **131,58%**

Dokumen ini telah ditandatangani secara elektronik menggunakan sertifikat elektronik yang telah diterbitkan oleh Balai Besar Sertifikat Elektronik (BSrE), Badan Siber dan Sandi Negara

Tabel perbandingan capaian kinerja terhadap target

IKS	Target 2026	Capaian terhadap target TW I (Jan-Maret)	Capaian terhadap target TW II (Jan-Juni)
Tingkat keberhasilan kegiatan dan operasi intelijen penegakan hukum	76%	131,58%	131,58%

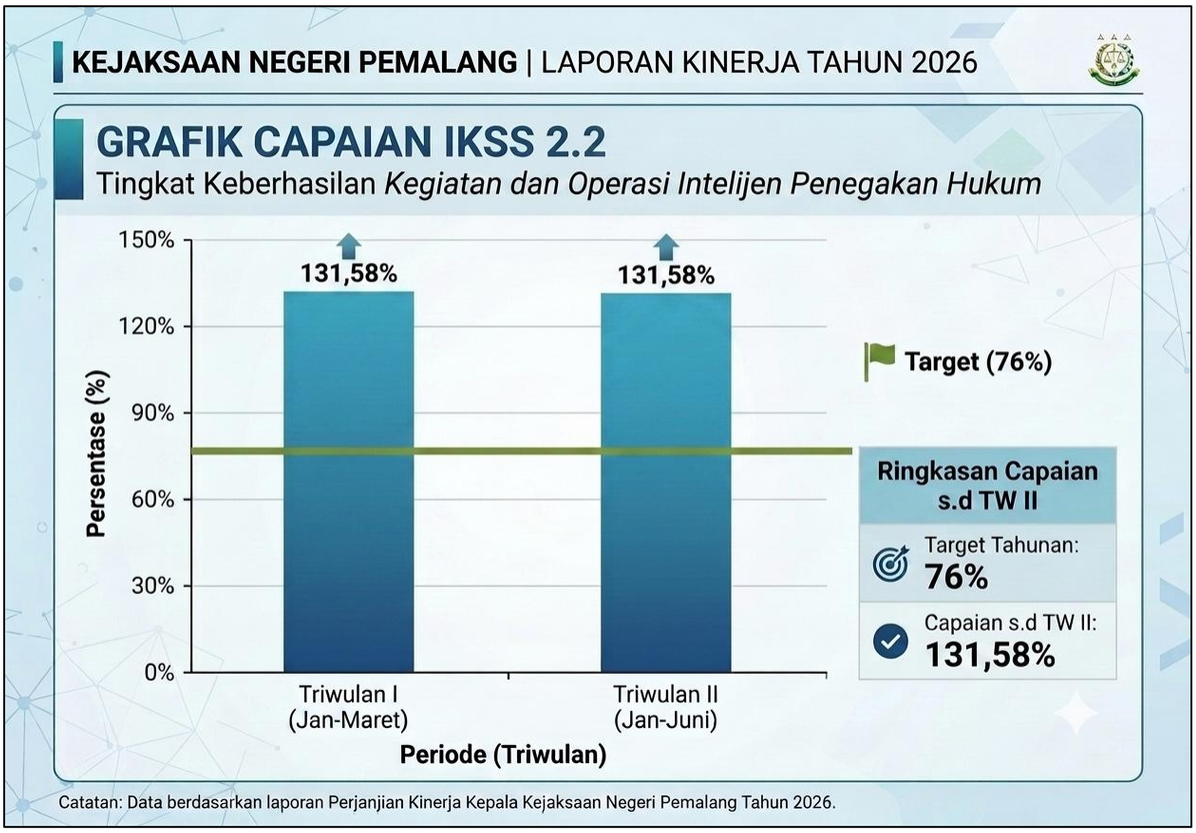

Capaian kinerja atas pelaksanaan kegiatan dan operasi intelijen penegakan hukum (penyelidikan, pengamanan, dan penggalangan) dipengaruhi oleh beberapa faktor yaitu antara lain:

1. Mempertahankan koordinasi yang solid sebagai penentu utama keberhasilan kontinuitas kegiatan operasi intelijen;
2. Optimalisasi seluruh lini organisasi yang dikelola secara integratif guna mendukung kemampuan teknis dalam pelaksanaan operasi intelijen;
3. Menjaga konsistensi kesiapan yang menyeluruh serta kematangan perencanaan operasi agar target dapat tercapai secara optimal.

Dalam rangka peningkatan kualitas pelaksanaan kegiatan dan operasi intelijen penegakan hukum (penyelidikan, pengamanan, dan penggalangan), Kejaksaan Negeri Pemalang akan melakukan upaya optimalisasi antara lain:

1. Melanjutkan penyusunan perencanaan operasi yang berbasis analisis intelijen yang akurat dan aktual;

Dokumen ini telah ditandatangani secara elektronik menggunakan sertifikat elektronik yang telah diterbitkan oleh Balai Besar Sertifikat Elektronik (BSrE), Badan Siber dan Sandi Negara

2. Meningkatkan pemanfaatan sistem pengumpulan dan pengolahan data secara tepat waktu yang disertai dengan penguatan pengamanan data untuk menjaga kerahasiaan serta keandalan informasi;
3. Memperbarui pemetaan potensi ancaman, gangguan, hambatan, dan tantangan (AGHT) di bidang hukum dan keamanan secara berkala sebagai dasar penentuan langkah strategis selanjutnya;
4. Melaksanakan monitoring dan evaluasi secara berkelanjutan terhadap pelaksanaan kegiatan intelijen untuk meningkatkan efektivitas dan efisiensi capaian kinerja.

Indikator Kinerja Strategis 2.3

Tingkat Keberhasilan Pemulihan Aset Negara

Keberhasilan pemulihan aset negara merupakan salah satu indikator penting dalam pelaksanaan penegakan hukum yang berorientasi pada perlindungan kepentingan keuangan dan kekayaan negara. Pemulihan aset negara dimaknai sebagai seluruh upaya hukum yang dilakukan untuk mengembalikan kerugian negara akibat tindak pidana, khususnya tindak pidana korupsi dan kejahatan lain yang merugikan keuangan negara. Kejaksaan RI telah melaksanakan langkah-langkah strategis pemulihan aset negara melalui penelusuran, pengamanan, penyitaan, perampasan, dan pengembalian aset hasil tindak pidana, khususnya tindak pidana korupsi dan kejahatan lain yang merugikan keuangan negara.

Upaya pemulihan aset negara dilaksanakan dengan tetap menjunjung tinggi prinsip legalitas, akuntabilitas, dan transparansi, serta memperhatikan aspek kehati-hatian dan penghormatan terhadap hak asasi manusia. Seluruh proses dilakukan sesuai dengan ketentuan hukum yang berlaku agar aset yang dipulihkan memiliki kepastian hukum dan dapat dimanfaatkan kembali untuk kepentingan pembangunan nasional dan kesejahteraan masyarakat.

Berdasarkan Pasal 30A Undang-Undang Republik Indonesia Nomor 11 Tahun 2021 tentang Perubahan Atas Undang-Undang Nomor 16 Tahun 2004 tentang Kejaksaan RI yang menyatakan:

"Dalam pemulihan aset, Kejaksaan berwenang melakukan kegiatan penelusuran, perampasan, dan pengembalian aset perolehan tindak pidana dan aset lainnya kepada negara, korban, atau yang berhak."

Tugas, fungsi dan kewenangan Badan Pemulihan Aset kemudian diatur lebih lanjut dalam Peraturan Presiden Republik Indonesia Nomor 15 Tahun 2024 tentang Perubahan Ketiga Atas Peraturan Presiden Nomor 38 Tahun 2010 tentang Organisasi dan Tata Kerja Kejaksaan RI. Tugas, fungsi dan kewenangan

Dokumen ini telah ditandatangani secara elektronik menggunakan sertifikat elektronik yang telah diterbitkan oleh Balai Besar Sertifikat Elektronik (BSrE), Badan Siber dan Sandi Negara

Badan Pemulihan Aset, Pasal 31B dinyatakan bahwa: ***"Badan Pemulihan Aset mempunyai tugas dan wewenang menyelenggarakan penelusuran, perampasan, dan pengembalian aset perolehan tindak pidana dan aset lainnya kepada negara, korban atau yang berhak sesuai dengan ketentuan perundang-undangan."***

Dalam Peraturan Jaksa Agung Republik Indonesia Nomor: PER-006/A/JA/07/2017 tanggal 17 Juli 2017 tentang Organisasi dan Tata Kerja Kejaksaan RI sebagaimana telah beberapa kali diubah terakhir dengan Peraturan Kejaksaan RI Nomor 3 Tahun 2024 tentang Perubahan Keempat Atas Peraturan Jaksa Agung Republik Indonesia Nomor: PER-006/A/JA/07/2017 tentang Organisasi dan Tata Kerja Kejaksaan RI, eksistensi tugas dan kewenangan Badan Pemulihan Aset diatur dalam Pasal 691B, yaitu : ***"Badan Pemulihan Aset mempunyai tugas dan wewenang menyelenggarakan penelusuran, perampasan, dan pengembalian aset perolehan tindak pidana dan aset lainnya kepada negara, korban, atau yang berhak sesuai dengan ketentuan peraturan perundang-undangan".***

Berdasarkan Keputusan Jaksa Agung RI Nomor 1184 Tahun 2025 tentang Indikator Kinerja Utama Kejaksaan RI Tahun 2025-2029, Indikator Kinerja Sasaran Strategis "Tingkat Keberhasilan Pemulihan Aset Negara" merupakan indikator yang menjadi tanggung jawab dari Bidang Pemulihan Aset. Dimana indikator ini membandingkan antara nilai aset yang ditangani untuk dipulihkan dengan nilai aset yang berhasil dipulihkan. Dalam proses pemulihan aset, terdapat 3 tahapan penting yaitu tergambar dalam indikator kinerja program yaitu:

1) Tingkat keberhasilan kegiatan penelusuran aset.
2) Tingkat keberhasilan perampasan aset hasil tindak pidana.
3) Tingkat keberhasilan pemulihan aset hasil tindak pidana.

Capaian 3 indikator tersebut dapat dijabarkan sebagai berikut:

1) Tingkat keberhasilan kegiatan penelusuran aset

Kegiatan penelusuran merupakan tugas dan wewenang Bidang Pemulihan Aset yang dalam pelaksanaannya bidang-bidang terkait dapat melakukan permohonan kegiatan penelusuran pada Bidang Pemulihan Aset.

Kegiatan penelusuran merupakan tugas dan wewenang Bidang Pemulihan Aset yang dalam pelaksanaannya bidang-bidang terkait dapat melakukan permohonan kegiatan penelusuran pada Bidang Pemulihan Aset.

Dokumen ini telah ditandatangani secara elektronik menggunakan sertifikat elektronik yang telah diterbitkan oleh Balai Besar Sertifikat Elektronik (BSrE), Badan Siber dan Sandi Negara

Sampai dengan Triwulan II Tahun 2026, kegiatan penelusuran aset yang dilaksanakan oleh Bidang Pemulihan Aset adalah nihil, dikarenakan tidak adanya permohonan penelusuran yang diajukan oleh bidang-bidang terkait pada periode berjalan.

Sehubungan dengan hal tersebut, sampai dengan Triwulan II Tahun 2026, tidak terdapat penyelesaian kegiatan penelusuran aset maupun penyerahan hasil penelusuran aset kepada bidang pemohon (nihil).

Dari kegiatan penelusuran aset yang telah dilaksanakan tersebut, maka capaian tingkat keberhasilan penelusuran aset dapat dihitung sebagai berikut:

= Nilai taksiran aset yang diserahkan ke pemohon
---------- x 100%
Nilai taksiran aset hasil penelusuran

= Nihil
---------- x 100%
Nihil

= **Nihil**

Pelaksanaan kinerja oleh Bidang Pemulihan Aset tidak terlepas dari faktor-faktor yang mempengaruhi capaian kinerja antara lain:

1. Belum adanya permohonan kegiatan penelusuran aset yang diajukan oleh bidang-bidang teknis (Tindak Pidana Umum maupun Tindak Pidana Khusus) pada periode Triwulan II berjalan;
2. Belum optimalnya identifikasi awal terhadap potensi aset milik tersangka/terdakwa oleh Jaksa Penuntut Umum (JPU) yang membutuhkan tindak lanjut penelusuran;
3. Berkurangnya volume perkara tindak pidana pada periode berjalan yang memiliki korelasi langsung dengan potensi kerugian negara atau penyitaan aset skala besar.

Dalam rangka peningkatan kualitas kinerja terkait penelusuran aset pada Bidang Pemulihan Aset untuk periode selanjutnya, diperlukan langkah-langkah strategis yang terarah, yaitu sebagai berikut:

1. Meningkatkan koordinasi secara proaktif (jemput bola) dengan bidang teknis selaku pemohon terkait potensi penelusuran aset pada perkara yang sedang ditangani;

Dokumen ini telah ditandatangani secara elektronik menggunakan sertifikat elektronik yang telah diterbitkan oleh Balai Besar Sertifikat Elektronik (BSrE), Badan Siber dan Sandi Negara

2. Menghubungi dan mendorong Jaksa Penuntut Umum (JPU) agar lebih awal mengidentifikasi dan memetakan aset terdakwa guna diajukan permohonan penelusuran;
3. Melakukan sosialisasi internal terkait pentingnya instrumen penelusuran aset dalam upaya optimalisasi pemulihan kerugian keuangan negara atau pengembalian aset kepada yang berhak.

2) Tingkat Keberhasilan Perampasan Aset Hasil Tindak Pidana

Hasil dari penelusuran aset yang telah dilaksanakan oleh Bidang Pemulihan Aset berdasarkan permohonan penelusuran aset dari pemohon selanjutnya diserahkan kepada pemohon untuk ditindaklanjuti sebagaimana kepentingan dan sesuai dengan ketentuan peraturan yang berlaku.

Sebagaimana Pedoman Jaksa Agung Nomor 7 Tahun 2025 tentang Pemulihan Aset di Lingkungan Kejaksaan Republik Indonesia, untuk kepentingan pemulihan aset Tim Pemulihan Aset dapat memberikan rekomendasi *(pre-seizure planning)* atas analisis terhadap benda yang akan atau telah disita, dan potensi pemulihan aset berupa penaksiran harga atas benda sitaan dan dapat tidaknya dilakukan eksekusi.

Tingkat keberhasilan perampasan aset hasil tindak pidana dapat dihitung sebagai berikut:

Jumlah (nilai) aset hasil tindak pidana yang dirampas (BA penyerahan hasil penelusuran aset/penyitaan aset)
---------- x 100%
Jumlah (nilai) aset hasil tindak pidana yang berhasil ditelusuri

= Nihil
---------- x 100%
Nihil

= **Nihil**

Tingkat keberhasilan perampasan aset sangat dipengaruhi oleh kegiatan penelusuran aset, karena kegiatan penelusuran aset akan ditindaklanjuti dengan perampasan aset.

Dalam rangka peningkatan kualitas kinerja terkait perampasan aset hasil tindak pidana pada bidang Pemulihan Aset untuk periode selanjutnya, akan dilakukan upaya-upaya sebagai berikut:

1. Mengoptimalkan penelusuran aset (*asset tracing*);
2. Meningkatkan kualitas pengelolaan dan pemeliharaan barang sitaan/rampasan;
3. Mempercepat proses eksekusi dan pelelangan.

Dokumen ini telah ditandatangani secara elektronik menggunakan sertifikat elektronik yang telah diterbitkan oleh Balai Besar Sertfikat Elektronik (BSrE), Badan Siber dan Sandi Negara

3) Tingkat Keberhasilan Pemulihan Aset Hasil Tindak Pidana

Penegakan hukum pidana pada hakikatnya tidak hanya bertujuan menghukum pelaku tindak pidana agar menjadi jera dan tidak mengulangi perbuatannya, tetapi juga bertujuan memulihkan kerugian yang diderita oleh korban secara finansial akibat dari perbuatan pelaku tersebut, memulihkan kerugian keuangan negara dari perbuatan tindak pidana maupun penyelesaian aset lainnya yang semuanya itu sesuai dengan tugas dan tanggung jawab Kejaksaan.

Pemulihan aset adalah serangkaian kegiatan yang meliputi proses penelusuran, perampasan, pengamanan, pemeliharaan dan penyelesaian aset. Penyelesaian aset merupakan tahap akhir dan puncak dari keseluruhan proses pemulihan aset yang menandai keberhasilan upaya negara dalam mengambil kembali hasil tindak pidana untuk dikembalikan kepada negara/pihak yang berhak. Tahapan ini mencerminkan tujuan utama dari pemulihan aset yaitu mengembalikan kerugian negara dan/atau korban kejahatan melalui jalur hukum yang sah dan terstruktur.

Mekanisme penyelesaian aset terdiri dari:

- Penjualan (penjualan langsung/penjualan lelang);
- Penetapan Status Penggunaan (PSP);
- Pemindahtanganan secara Hibah;
- Pengembalian kepada korban/yang berhak.

Sampai dengan Triwulan II Tahun 2026 Bidang Pemulihan Aset telah melaksanakan kegiatan penilaian aset berupa tanah dan/atau bangunan, kendaraan bermotor, alat berat, kapal, dan lain-lain dengan total nilai sebesar **Rp23.450.800,00** (Dua puluh tiga juta empat ratus lima puluh ribu delapan ratus rupiah).

Dari hasil penilaian tersebut, telah berhasil diselesaikan dengan total nilai sebesar **Rp13.030.000,00** (Tiga belas juta tiga puluh ribu rupiah) dengan rincian sebagai berikut :

1. 7 (tujuh) unit Handphone **Sudah Terjual**;
2. 10 (sepuluh) unit Motor **Sudah Terjual**.

Berdasarkan data tersebut, maka **Tingkat Keberhasilan Pemulihan Aset Hasil Tindak Pidana** dapat dihitung sebagai berikut:

$$= \frac{\text{Jumlah (nilai) aset hasil tindak pidana yang diselesaikan (lelang, PSP, hibah)}}{\text{Jumlah (nilai) aset hasil tindak pidana yang dinilai}} \times 100\%$$

Dokumen ini telah ditandatangani secara elektronik menggunakan sertifikat elektronik yang telah diterbitkan oleh Balai Besar Sertifikat Elektronik (BSrE), Badan Siber dan Sandi Negara

= Rp23.450.800,00
---------- x 100%
Rp13.030.000,00

= **56%**

Capaian kinerja tersebut, dipengaruhi oleh beberapa faktor antara lain:

1. Kompleksitas pembuktian perkara tindak pidana khusus;
2. Adanya perkara yang masih berjalan pada tahap persidangan;
3. Lamanya proses turunnya putusan upaya hukum (kasasi).

Upaya optimalisasi kinerja yang akan dilaksanakan adalah sebagai berikut:

1. Meningkatkan koordinasi dan sinergi dengan instansi auditor;
2. Melakukan pemantauan (monitoring) secara berkala;
3. Mempersiapkan kelengkapan administrasi eksekusi secara dini.

Dari capaian 3 indikator yang telah dijabarkan sebelumnya, maka tingkat keberhasilan pemulihan aset negara adalah:

Tabel 35 Capaian tingkat keberhasilan pemulihan aset negara

Indikator Kinerja Program	**Capaian s.d TW I (Jan-Maret)**	**Capaian s.d TW II (Jan s.d Juni)**
Tingkat Keberhasilan Kegiatan Penelusuran Asset	**100%**	**Nihil**
Tingkat Keberhasilan Perampasan Aset Hasil Tindak Pidana	**100%**	**Nihil**
Tingkat Keberhasilan Pemulihan Aset Hasil Tindak Pidana	**0%**	**56%**
Rata-rata capaian	**67%**	**56%**

Apabila mengacu pada target Perjanjian Kinerja Kepala Kejaksaan Negeri Pemalang Tahun 2026, target IKSS **Tingkat keberhasilan pemulihan aset negara** adalah **62%**, maka capaian kinerja terhadap target adalah:

Capaian terhadap target IKSS 2.3 = Capaian **IKSS 2.3**
----------x 100%
Target IKSS 2.3 pada PK Tahun 2026

= 56%
---------- x 100%
62%

= **90,32%**

IKSS 2.3	Target	Capaian Terhadap Target s.d TW I (Jan-Maret)	Capaian Terhadap Target s.d TW II (Jan-Juni)
Tingkat Keberhasilan pemulihan aset negara	62%	107,53%	90,32%

Dokumen ini telah ditandatangani secara elektronik menggunakan sertifikat elektronik yang telah diterbitkan oleh Balai Besar Sertifikat Elektronik (BSrE), Badan Siber dan Sandi Negara

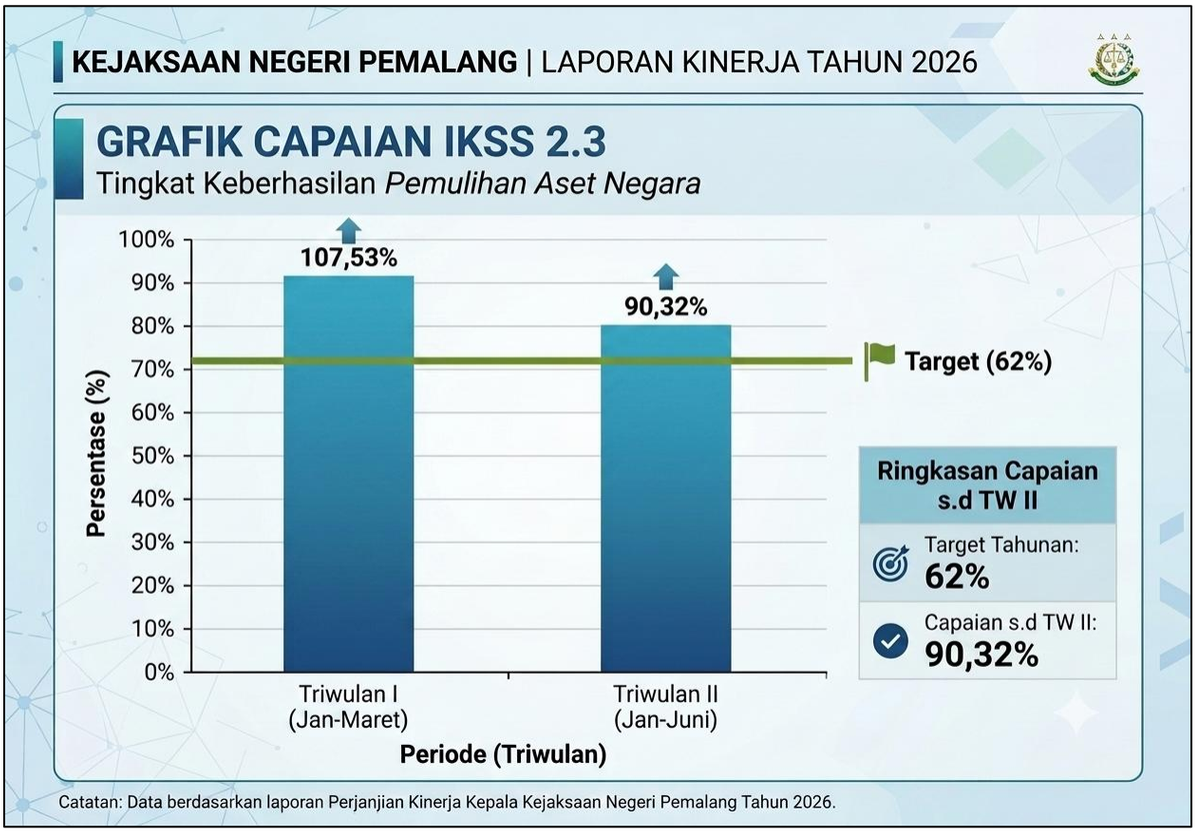

Selain upaya pemulihan aset yang dilakukan oleh jajaran Bidang Pemulihan Aset, Kejaksaan Negeri Pemalang juga melaksanakan fungsi penyelamatan, pengembalian kerugian negara dan pembayaran denda dalam penanganan perkara tindak pidana khusus serta fungsi penyelamatan dan pemulihan keuangan negara melalui jalur perdata yang dapat dijelaskan sebagai berikut:

Penyelamatan dan Pengembalian Kerugian Negara serta Pembayaran Denda dalam Penanganan Perkara Tindak Pidana Khusus

Sampai dengan periode Triwulan II Tahun 2026, jajaran Bidang Tindak Pidana Khusus telah melakukan pengembalian dan pembayaran denda yang disetorkan ke kas negara sebesar Rp 0 (Nol), dan melakukan penyelamatan senilai Nihil dengan rincian sebagai berikut:

Tabel 36 Rincian jumlah penyelamatan, pengembalian serta pembayaran denda

Jenis	Jumlah
1. Pengembalian dan Pembayaran Denda	
Nilai kerugian keuangan negara (pembayaran uang pengganti) dalam perkara tindak pidana korupsi yang berhasil dikembalikan	Nihil

Dokumen ini telah ditandatangani secara elektronik menggunakan sertifikat elektronik yang telah diterbitkan oleh Balai Besar Sertifikat Elektronik (BSrE), Badan Siber dan Sandi Negara

Jenis	Jumlah
Jumlah denda yang telah dibayar dalam perkara tindak pidana perpajakan dan TPPU	Nihil
Jumlah denda yang telah dibayar dalam perkara tindak pidana kepabeanan dan TPPU	Nihil
Jumlah denda yang telah dibayar dalam perkara tindak pidana cukai dan TPPU	Nihil
Total	**Nihil**
2. Penyelamatan	
Penyelamatan kerugian negara sebelum putusan *inkracht*	Nihil
Penyelamatan kerugian negara dalam perkara tindak pidana korupsi pada tahap setelah putusan *inkracht*	Nihil
Total	**Nihil**

Dalam pelaksanaan Penyelamatan dan Pengembalian Kerugian Negara serta Pembayaran Denda dalam Penanganan Perkara Tindak Pidana Khusus, belum terdapat realisasi capaian kinerja (Nihil). Kondisi tersebut dikarenakan sampai dengan periode Triwulan II Tahun 2026, belum terdapat putusan pengadilan yang telah berkekuatan hukum tetap (*inkracht van gewijsde*) yang menetapkan kewajiban pembayaran denda pada perkara tindak pidana kepabeanan, cukai, maupun perpajakan. Akibatnya, target penerimaan negara dari sektor denda pidana pada periode berjalan belum dapat terealisasi.

Dalam pelaksanaan Penyelamatan dan Pengembalian Kerugian Negara serta Pembayaran Denda dalam Penanganan Perkara Tindak Pidana Khusus, telah dilaksanakan upaya optimalisasi antara lain:

1. Sudah dilakukan upaya pengembalian kerugian negara sejak tahap Penyidikan;
2. Mengintensifkan penelusuran aset (*asset tracing*) milik tersangka untuk memetakan kemampuan finansial dan mengamankan aset potensial;
3. Melakukan imbauan dan pendekatan persuasif kepada terpidana maupun pihak keluarganya untuk memprioritaskan penyelesaian kewajiban pembayaran denda.

Dokumen ini telah ditandatangani secara elektronik menggunakan sertifikat elektronik yang telah diterbitkan oleh Balai Besar Sertifikat Elektronik (BSrE), Badan Siber dan Sandi Negara

Meningkatnya Keberhasilan Penyelamatan dan Pemulihan Keuangan Negara Melalui Jalur Perdata

1. Penyelamatan Dan Pemulihan Keuangan Negara Melalui Jalur Perdata Litigasi

Penyelamatan keuangan negara melalui jalur perdata litigasi diperoleh dari nilai keuangan negara melalui jalur perdata (litigasi) pada Kejaksaan Negeri Pemalang sampai dengan Triwulan II Tahun 2026 sebanyak **Rp0** (Nihil) yang berhasil diselamatkan dari total nilai potensi ancaman kerugian yang ditargetkan untuk diselamatkan melalui jalur perdata (litigasi) sebanyak **Rp0** (Nihil).

Tingkat keberhasilan penyelamatan keuangan negara melalui jalur perdata litigasi diperoleh dari nilai keuangan negara yang berhasil diselamatkan melalui jalur perdata dalam suatu periode kinerja tertentu dibagi total nilai potensi ancaman kerugian yang ditargetkan untuk diselamatkan melalui jalur perdata dalam suatu periode kinerja tertentu.

Adapun faktor-faktor yang mempengaruhi capaian kinerja tersebut antara lain:

1. Kepercayaan stakeholder pada bidang Perdata dan Tata Usaha Negara Kejaksaan Negeri Pemalang.

Dalam rangka mempertahankan dan meningkatkan capaian kinerja penyelamatan keuangan negara melalui jalur perdata agar semakin optimal, strategi yang dapat ditempuh antara lain:

1. Melakukan koordinasi dengan stakeholder terkait permintaan stakeholder untuk meningkatkan kinerja.

2. Penyelamatan dan Pemulihan Keuangan Negara Melalui Jalur Perdata Non Litgasi

Pemulihan keuangan negara melalui jalur perdata non litigasi diperoleh dari nilai keuangan negara yang berhasil dipulihkan melalui jalur perdata non-litigasi pada Kejaksaan Negeri Pemalang senilai **Rp9.432.546.520,00** (Sembilan miliar empat ratus tiga puluh dua juta lima ratus empat puluh enam ribu lima ratus dua puluh rupiah) yang berhasil dipulihkan dari total nilai keuangan negara yang memungkinkan untuk dapat dipulihkan melalui jalur perdata non-litigasi sampai dengan Triwulan II Tahun 2026 senilai **Rp26.750.000,00** (Dua puluh enam juta tujuh ratus lima puluh ribu rupiah) atau sebesar **0.28%**.

Dokumen ini telah ditandatangani secara elektronik menggunakan sertifikat elektronik yang telah diterbitkan oleh Balai Besar Sertifikat Elektronik (BSrE), Badan Siber dan Sandi Negara

Tingkat keberhasilan pemulihan keuangan negara melalui jalur perdata non litigasi diperoleh dari nilai keuangan negara yang berhasil dipulihkan melalui jalur perdata non litigasi dalam suatu periode kinerja tertentu dibagi total nilai keuangan negara yang memungkinkan untuk dapat dipulihkan melalui jalur perdata non litigasi dalam Tahun berjalan.

Berdasarkan capaian tersebut di atas, terdapat beberapa faktor atau kondisi yang mempengaruhi kurang optimalnya capaian kinerja, antara lain:

1. Kurangnya Jaksa Pengacara Negara di KN Pemalang;
2. Kurangnya anggaran pada KN Pemalang.

Sebagai tindak lanjut untuk meningkatkan efektivitas pemulihan keuangan negara melalui jalur perdata non litigasi, langkah-langkah strategis yang dapat dilakukan oleh Bidang Perdata dan Tata Usaha Negara antara lain:

1. Memaksimalkan fungsi pendampingan hukum, bantuan hukum, serta tindakan hukum lainnya dalam rangka penyelamatan dan pemulihan keuangan negara tanpa melalui proses persidangan;
2. Melakukan monitoring dan evaluasi terhadap setiap upaya pemulihan untuk mengukur efektivitas serta melakukan perbaikan strategi secara berkelanjutan.

Dokumen ini telah ditandatangani secara elektronik menggunakan sertifikat elektronik yang telah diterbitkan oleh Balai Besar Sertifikat Elektronik (BSrE), Badan Siber dan Sandi Negara

Sasaran Strategis 3

Terwujudnya Efektivitas Pelaksanaan Kewenangan *Advocaat Generaal*

3.1 Indikator Kinerja Strategis 3.1.
Tingkat Efektivitas Pelaksanaan Kewenangan *Advocaat Generaal*

Transformasi Kejaksaan RI menjadi *Advocaat Generaal* merupakan amanat strategis nasional yang tertuang dalam RPJPN 2025-2045. Transformasi ini bertujuan untuk merevitalisasi peran Kejaksaan dari yang semula berfokus pada penuntutan menjadi penjadi kepentingan publik (*guardian of public interest*) dan penjaga koherensi sistem peradilan dan penerapan hukum (*guardian of legal coherence*). Peran baru ini mencakup spektrum fungsi yang lebih luas, melampaui kewenangan di bidang perdata dan tata usaha negara yang telah diatur dalam Peraturan Kejaksaan Nomor 7 Tahun 2021.

Advocaat Generaal adalah peran fungsional Jaksa Agung RI sebagai penjaga kepentingan publik dan penjaga koherensi sistem peradilan dan penerapan hukum yang menjalankan fungsi penasehat hukum (*Advisory*), penegakan hukum publik (*Openbaar Ministerie*), fungsi adjudikasi, penyelenggaraan sengketa alternatif (*alternative dispute resolution*), serta sertifikasi dan pengawasan petugas hukum.

Untuk mengetahui sejauh mana tingkat efektivitas pelaksanaan kewenangan *Advocaat Generaal* pada tingkat daerah dalam hal ini Kejaksaan Negeri Pemalang, maka dapat diukur dari :

1. **P_1 : Tingkat keberhasilan penanganan perkara perdata dan tata usaha negara secara transparan, akuntabel, dan profesional.**

   Komponen ini diukur melalui tingkat keberhasilan 3 indikator kinerja program yaitu :

   a) **Tingkat keberhasilan penanganan perkara perdata melalui jalur litigasi**

      Sampai dengan periode Triwulan II Tahun 2026 Kejaksaan Negeri Pemalang menangani sejumlah **0** (Nihil) permasalahan perdata yang dimohonkan melalui jalur litigasi (SKK litigasi) dan dari jumlah tersebut sejumlah **0** (Nihil) permasalahan perdata telah dilaksankaan proses penanganan yang berjalan/ditangani di pengadilan pada semua tingkatan (SKK Substitusi).

Dokumen ini telah ditandatangani secara elektronik menggunakan sertifikat elektronik yang telah diterbitkan oleh Balai Besar Sertfikat Elektronik (BSrE), Badan Siber dan Sandi Negara

Dari data tersebut maka tingkat keberhasilan penanganan perkara perdata melalui jalur litigasi pada Kejaksaan Negeri Pemalang adalah:

Jumlah proses penanganan permasalahan perdata yang berjalan/ditangani di pengadilan pada semua tingkatan (SKK Substitusi)
---------- x 100%
Jumlah permasalahan perdata yang dimohonkan melalui jalur litigasi (Jumlah SKK Litigasi Tahun berjalan)

= 0 SKK Substitusi
----------x 100%
0 SKK perdata Litigasi

= **Nihil**

b) Tingkat keberhasilan penanganan perkara perdata melalui jalur non-litigasi

Sampai dengan periode Triwulan II Tahun 2026 Kejaksaan Negeri Pemalang menangani sejumlah **84** permasalahan perdata yang dimohonkan melalui jalur non-litigasi (SKK non-litigasi) dan dari jumlah tersebut sejumlah **23** permasalahan perdata non-litigasi telah diselesaikan yang ditandai dengan Laporan akhir penyelesaian.

Dari data tersebut maka tingkat keberhasilan penanganan perkara perdata melalui jalur non-litigasi pada Kejaksaan Negeri Pemalang adalah:

Jumlah permasalahan perdata non-litigasi yang diselesaikan (Laporan Akhir Penyelesaian)
---------- x 100%
Jumlah permasalahan perdata yang ditangani melalui jalur non-litigasi dalam Tahun berjalan (SKK non-Litigasi Tahun)

= 23 Laporan Akhir Penyelesaian
----------x 100%
84 SKK perdata non-Litigasi

= **27.38%**

c) Tingkat keberhasilan penanganan perkara tata usaha negara melalui jalur litigasi

Sampai dengan periode Triwulan II Tahun 2026 Kejaksaan Negeri Pemalang menangani **0** (Nihil) perkara TUN yang ditangani melalui jalur litigasi (SKK TUN Litigasi) dan dari jumlah tersebut sejumlah **0** (Nihil) perkara TUN telah diputus oleh pengadilan pada semua tingkatan (Putusan).

Dari data tersebut maka tingkat keberhasilan penanganan perkara TUN melalui jalur litigasi pada Kejaksaan Negeri Pemalang adalah:

Dokumen ini telah ditandatangani secara elektronik menggunakan sertifikat elektronik yang telah diterbitkan oleh Balai Besar Sertifikat Elektronik (BSrE), Badan Siber dan Sandi Negara

Jumlah perkara TUN yang diputus oleh pengadilan pada semua tingkatan (Putusan)
---------- x 100%
Jumlah perkara TUN yang ditangani melalui jalur litigasi dalam Tahun berjalan (SKK TUN Litigasi)

= 0 (Nihil) perkara
----------x 100%
0 (Nihil) perkara

= **Nihil**

Berdasarkan data capaian atas 3 indikator IKP tersebut, maka capaian P1 adalah:

P_1 = (Capaian IKP "**Tingkat keberhasilan penanganan perkara perdata melalui jalur litigasi) +** (Capaian IKP "**Tingkat keberhasilan penanganan perkara perdata melalui jalur non-litigasi) + (**Capaian IKP "**Tingkat keberhasilan penanganan perkara TUN melalui jalur litigasi")**

3

= Nihil + 27.38% + Nihil

3

= **27.38%**

Bahwa dalam pelaksanaan penanganan perkara perdata dan tata usaha negara melalui jalur litigasi maupun non litigasi terdapat beberapa faktor atau kondisi yang mempengaruhi capaian kinerja, antara lain:

1. Kurangnya anggaran;
2. Belum terisinya Kasubsi Pertimbangan Hukum.

Dalam pelaksanaan penanganan perkara perdata dan tata usaha negara melalui jalur litigasi maupun non litigasi, Kejaksaan Negeri Pemalang telah melakukan upaya optimalisasi antara lain:

1. Melakukan koordinasi dengan stakeholder terkait permintaan stakeholder untuk meningkatkan kinerja.

2. P2 : Tingkat penjaminan kualitas pengajuan pertimbangan dalam bidang hukum kepada Negara atau Pemerintah sebagai *Advocaat Generaal*.

Komponen ini diukur melalui tingkat keberhasilan indikator kinerja program "Tingkat penjaminan kualitas pengajuan pendapat teknis hukum untuk permohonan kasasi lingkup peradilan umum, TUN, agama, dan militer" dengan rincian kinerja sampai dengan Triwulan II Tahun 2026 yaitu sebagai berikut:

Dokumen ini telah ditandatangani secara elektronik menggunakan sertifikat elektronik yang telah diterbitkan oleh Balai Besar Sertifikat Elektronik (BSrE), Badan Siber dan Sandi Negara

1. Pendapat hukum

Jumlah **Pendapat Hukum** yang diselesaikan, terbitnya dokumen LO/Pendapat Hukum (S-6)
---------- x 100%
Jumlah seluruh permohonan **Pendapat Hukum** yang disetujui, setelah melalui telaahan (SP-2)

= 2 permohonan yang diselesaikan
---------- x 100%
3 permohonan yang disetujui melalui telaahan

= **67%**

2. Pendampingan dan Audit Hukum

a. Pendampingan Hukum

Tabel 37 Permohonan Pendampingan Hukum

Sisa Tahun 2025	Permohonan yang masuk pada TW I (Jan s.d Maret) Tahun 2026	Permohonan yang masuk pada TW II (April s.d Juni) Tahun 2026	Total
0	2	5	7

Adapun permohonan atas pendampingan hukum yang dapat diselesaikan sampai dengan Triwulan II Tahun 2026 adalah sebanyak 0, maka capaian kinerja penyelesaian pendampingan hukum adalah sebagai berikut:

Jumlah **Pendampingan Hukum** yang diselesaikan dengan terbitnya Laporan Akhir LA (S-7)
----------x 100%
Jumlah seluruh permohonan **Pendampingan Hukum** yang disetujui, setelah melalui telaahan (SP-2) sampai dengan Triwulan II Tahun 2026

= 0 Laporan Akhir
---------- x 100%
5 permohonan

= **0,00%**

b. Audit Hukum

Untuk Audit Hukum sampai dengan periode Triwulan II Tahun 2026 jajaran bidang DATUN menerima 0 (Nihil) permohonan Audit hukum dan telah diselesaikan sebanyak 0 (Nihil) Sehingga capaian kinerja Audit Hukum dapat dihitung sebagai berikut:

Jumlah **Audit Hukum** yang diselesaikan dengan terbitnya Laporan Akhir LA (S-7)
----------x 100%
Jumlah seluruh permohonan **Audit Hukum** yang disetujui, setelah melalui telaahan (SP-2)

Dokumen ini telah ditandatangani secara elektronik menggunakan sertifikat elektronik yang telah diterbitkan oleh Balai Besar Sertifikat Elektronik (BSrE), Badan Siber dan Sandi Negara

= Nihil Laporan Akhir
---------- x 100%
Nihil Permohonan

= **Nihil**

Berdasarkan capaian kinerja tersebut, maka rata-rata capaian kinerja **Pendampingan Hukum dan Audit Hukum** adalah sebagai berikut:

Capaian Kinerja Pendampingan Hukum + Capaian Kinerja Audit Hukum
---
2

= 0,00 % + Nihil

2

= **0,00 %**

3. Tindakan Hukum Lain

Berdasarkan Peraturan Kejaksaan nomor 7 Tahun 2021 tentang pelaksanaa penegakan hukum, Bantuan Hukum, Pertimbangan Hukum, Tindakan Hukum Lain, dan Pelayanana Hukum di Bidang Perdata dan Tata Usaha Negara, bahwa Tindakan Hukum Lain dilakukan baik sebagai fasilisator, mediator, atau konsiliator.

Tabel 38 Permohonan Tindakan Hukum Lain

Sisa Permohonan Tahun 2025	Permohonan yang Masuk pada TW I (Jan s.d Maret) Tahun 2026	Permohonan yang Masuk pada TW II (Mei s.d Juni) Tahun 2026	Total
0	0	0	0

Adapun permohonan atas Tindakan Hukum Lain yang dapat diselesaikan sampai dengan Triwulan II Tahun 2026 adalah sebanyak 0 (Nihil), maka capaian kinerja penyelesaian pendampingan hukum adalah sebagai berikut:

Jumlah Tindakan Hukum Lain yang diselesaikan dengan terbitnya Laporan Akhir LA (S-7)
----------x 100%
Jumlah seluruh permohonan Tindakan Hukum Lain yang disetujui, setelah melalui telaahan (SP-2)

= 0 permohonan yang diselesaikan
---------- x 100%
0 permohonan yang disetujui melalui telaahan

= **Nihil**

Dari uraian tersebut, maka capaian P_2 adalah:

P_2 = (Persentase penyelesaian pendapat hukum) + (Persentase penyelesaian pendampingan dan audit hukum) + (Persentase Tindakan hukum lain)

3

= **67% + 0,00% + Nihil**

3

= **33.5%**

Dokumen ini telah ditandatangani secara elektronik menggunakan sertifikat elektronik yang telah diterbitkan oleh Balai Besar Sertifikat Elektronik (BSrE), Badan Siber dan Sandi Negara

Berdasarkan capaian P_1 dan P_2 maka capaian Indikator Kinerja Sasaran Strategis "**Tingkat Efektivitas Pelaksanaan Kewenangan *Advocaat Generaal*"** adalah:

$$\textbf{Capaian IKSS 3.1} = \frac{\textbf{Capaian P1 + Capaian P2}}{2}$$

$$= \frac{\textbf{27.38\% + 33.5\%}}{2} \textbf{ x 100\%}$$

$$= \textbf{30.44\%}$$

Apabila mengacu pada target Perjanjian Kinerja Kepala Kejaksaan Negeri Pemalang Tahun 2026, target IKSS adalah "**Tingkat Efektivitas Pelaksanaan Kewenangan *Advocaat Generaal*"** *sebesar* **30.44%**, maka capaian kinerja terhadap target adalah sebesar **42%:**

$$\textbf{Capaian terhadap target IKSS 3.1} = \frac{\text{Capaian IKSS 3.1}}{\text{Target IKSS 3.1 pada PK Kepala Kejaksaan Negeri Pemalang Tahun 2026}} \text{ x 100\%}$$

$$= \frac{\textbf{30.44\%}}{\textbf{72\%}} \textbf{ x 100\%}$$

$$= \textbf{42\%}$$

IKSS 3.1	Target	Capaian Terhadap Target s.d TW I (Jan-Maret)	Capaian Terhadap Target s.d TW II (Jan-Juni)
Tingkat Efektivitas Pelaksanaan Kewenangan *Advocaat Generaal*	72%	10,68%	42%

Dokumen ini telah ditandatangani secara elektronik menggunakan sertifikat elektronik yang telah diterbitkan oleh Balai Besar Sertifikat Elektronik (BSrE), Badan Siber dan Sandi Negara

Analisis faktor yang mempengaruhi efektivitas capaian kinerja terkait pelaksanaan kewenangan *Advocaat General* adalah sebagai berikut:

1. Minimnya permohonan Bantuan Hukum maupun Pertimbangan Hukum pada Triwulan II;
2. Masih berjalannya proses penanganan sengketa hukum (baik litigasi maupun non-litigasi);
3. Belum optimalnya pemahaman sebagian stakeholder.

Dari analisis faktor yang mempengaruhi efektivitas capaian kinerja di atas terdapat strategi yang akan dilakukan untuk peningkatan efektivitas capaian kinerja, dengan uraian:

1. Melakukan langkah proaktif (jemput bola) dan mengintensifkan sosialisasi;
2. Mengakselerasi penyelesaian kegiatan Bantuan Hukum dan Pertimbangan Hukum;
3. Mendorong perpanjangan atau pembentukan Kesepakatan Bersama (MoU) baru.

Sasaran Strategis 4

Terwujudnya Tata Kelola Organisasi yang Optimal, Transparan, dan Akuntabel

Pencapaian sasaran strategis 4 diukur dengan menggunakan indikator kinerja strategis sebagai berikut:

Dokumen ini telah ditandatangani secara elektronik menggunakan sertifikat elektronik yang telah diterbitkan oleh Balai Besar Sertifikat Elektronik (BSrE), Badan Siber dan Sandi Negara

4.1 Indeks Reformasi Birokrasi Kejaksaan RI

4.2 Tingkat Penerapan Etika Profesi Jaksa

Indikator Kinerja Strategis 4.1

Indeks Reformasi Birokrasi Kejaksaan RI

Berdasarkan hasil evaluasi pelaksanaan Reformasi Birokrasi Tahun 2024 dari Kementerian PAN dan RB, Indeks RB Kejaksaan RI Tahun 2024 adalah **71,74** dengan kategori **"BB".** Penilaian Indeks RB tersebut terdiri atas 2 komponen utama yaitu RB General (27 sub komponen) dan RB Tematik (6 sub komponen). Indeks RB diberikan khusus untuk entitas Lembaga dalam hal ini Kejaksaan RI, namun demikian dalam pelaksanaannya terdapat kontribusi dari satuan kerja khususnya dalam beberapa komponen RB General yaitu antara lain:

1. Indikator Kinerja Pelaksanaan Anggaran (IKPA).
2. Survei Kepuasan Masyarakat.
3. Nilai SAKIP internal satuan kerja.
4. Nilai Lembar Kerja Evaluasi Zona Integritas/ LKE ZI oleh TPD

Berikut uraian capaian dari masing-masing komponen tersebut:

1. Indikator Kinerja Pelaksanaan Anggaran (IKPA) Kejaksaan Negeri Pemalang

IKPA satuan kerja adalah ukuran kinerja yang digunakan untuk menilai kualitas pelaksanaan anggaran pada tingkat satuan kerja, berdasarkan kesesuaian antara perencanaan, pelaksanaan, dan hasil penggunaan anggaran sesuai ketentuan peraturan perundang-undangan. IKPA berkontribusi langsung pada area perubahan "Penguatan Akuntabilitas" dan "Penataan dan Penguatan Manajemen".

Bahwa nilai IKPA Kejaksaan Negeri Pemalang sampai dengan Triwulan II Tahun 2026 adalah sebesar **93,79** dengan kategori **"Baik"** dengan rincian sebagai berikut:

No	Indikator Penyusun IKPA	Nilai

Dokumen ini telah ditandatangani secara elektronik menggunakan sertifikat elektronik yang telah diterbitkan oleh Balai Besar Sertifikat Elektronik (BSrE), Badan Siber dan Sandi Negara

1	Revisi DIPA	100,00
2	Deviasi Halaman III DIPA	87,60
3	Penyerapan Anggaran	78,26
4	Belanja Kontraktual	100,00
5	Penyelesaian Tagihan (SPM)	100,00
6	Pengelolaan UP dan TUP	100,00
7	Dispensasi SPM	0,00
8	Capaian Output	100,00
Nilai IKPA Kejaksaan Negeri Pemalang		**93,79**

Bahwa dalam implementasi kinerja pelaksanaan anggaran, terdapat beberapa faktor atau kondisi yang mempengaruhi capaian kinerja, antara lain:

1. Tingginya deviasi Halaman III DIPA akibat ketidaksesuaian antara Rencana Penarikan Dana (RPD) dengan realisasi pencairan bulanan;
2. Belum optimalnya persentase penyerapan anggaran karena beberapa kegiatan masih dalam tahap penyiapan administrasi.

Dari analisis faktor yang mempengaruhi efektivitas capaian kinerja di atas terdapat strategi yang akan dilakukan untuk peningkatan efektivitas capaian kinerja, dengan uraian:

1. Meningkatkan akurasi dan rutin merevisi Halaman III DIPA pada setiap awal triwulan agar RPD selaras dengan realisasi riil;
2. Mengakselerasi pelaksanaan kegiatan dan pengadaan barang/jasa guna mempercepat penyerapan anggaran secara proporsional.

2. Survei Kepuaan Masyarakat

Kejaksaan Negeri Pemalang telah melakukan SKM periode Triwulan II dengan mengacu pada Peraturan Menteri PANRB Nomor 14 Tahun 2017 tentang Pedoman Penyusunan Survei Kepuasan Masyarakat (SKM) Unit Penyelenggara Pelayanan Publik (UPP). SKM merangkum data dan informasi tentang tingkat kepuasan masyarakat yang diperoleh dari hasil pengukuran secara kuantitatif dan kualitatif atas pendapat masyarakat dalam memperoleh pelayanan dari aparatur penyelenggara pelayanan

Dokumen ini telah ditandatangani secara elektronik menggunakan sertifikat elektronik yang telah diterbitkan oleh Balai Besar Sertifikat Elektronik (BSrE), Badan Siber dan Sandi Negara

publik dengan membandingkan antara harapan dan kebutuhan masyarakat.

Metode yang digunakan untuk melakukan SKM menggunakan pendekatan metode kualitatif dengan pengukuran Skala Likert. Skala Likert merupakan suatu skala psikometrik yang umum digunakan dalam kuesioner (angket) dan merupakan skala yang sering digunakan dalam riset berupa survei. Dengan Skala Likert, responden diminta untuk menentukan tingkat persetujuan mereka terhadap suatu pernyataan dengan memilih salah satu dari pilihan yang tersedia.

Unsur-unsur SKM adalah faktor dan aspek yang dijadikan pengukuran kepuasan masyarakat terhadap penyelenggaraan pelayanan publik, mengacu pada Peraturan Menteri Pendayagunaan Aparatur Negara dan Reformasi Birokrasi Nomor 14 Tahun 2017, terdapat 9 unsur SKM yaitu:

1. Persyaratan Pelayanan;
2. Sistem, Mekanisme dan Prosedur;
3. Waktu Penyelesaian;
4. Biaya/Tarif;
5. Produk Spesifikasi Jenis Pelayanan;
6. Kompetensi Pelaksana;
7. Perilaku Pelaksana;
8. Penanganan Pengaduan, Saran dan Masukan;
9. Sarana dan Prasarana.

Hasil pelaksanaan SKM pada Kejaksaan Negeri Pemalang sampai periode Triwulan II adalah sebagai berikut:

No	**Nama Pelayanan**	**Nilai Survei Kepuasan Masyarakat (SKM)**
1	Layanan Mbangun Desa Bareng Jaksa (BANG DEJA)	-
2	Layanan Antar Barang Bukti (LAYANG BATIK)	96,5
3	Layanan Sistem Jemput Antar Saksi Tindak Pidana Korupsi (Si Jas Tipikor)	90,25
4	Layanan Sistem Izin Jenguk Tahanan Online (SEJOLI)	81
5	Layanan Halo JPN	93,5

Dokumen ini telah ditandatangani secara elektronik menggunakan sertifikat elektronik yang telah diterbitkan oleh Balai Besar Sertifikat Elektronik (BSrE), Badan Siber dan Sandi Negara

6	Layanan Pengambilan Tilang	-
7	Layanan Penyuluhan Hukum 'Jaksa Masuk Sekolah'	85,75
8	Layanan PTSP (Pelayanan Terpadu Satu Pintu)	94,5
Rata-rata		**90,25 (A atau Sangat Baik)**

3. Nilai SAKIP internal

Berdasarkan Pedoman Jaksa Agung Nomor 4 Tahun 2025 tentang Evaluasi Akuntabilitas Kinerja Instansi Pemerintah (AKIP) di Lingkungan Kejaksaan RI, evaluasi internal AKIP Kejaksaan RI dibagi dalam 2 tahapan yaitu:

a. Penilaian mandiri oleh masing-masing satuan kerja

b. Evaluasi oleh Bidang Pengawasan

Berdasarkan hasil evaluasi AKIP Tahun 2025, Kejaksaan Negeri Pemalang memperoleh nilai **87.70** dengan kategori **Predikat A,**

Komponen yang Dinilai		**Bobot**	**Nilai**
			2025
1.	Perencanaan Kinerja	30	28.11
2.	Pengukuran Kinerja	30	26.84
3.	Pelaporan Kinerja	15	14.50
4.	Evaluasi Internal	25	18.25
	Nilai Hasil Evaluasi	**100**	**87.70**
	Tingkat Akuntabilitas Kinerja		**Predikat A**

Terhadap hasil evaluasi AKIP Kejaksaan Negeri Pemalang telah melakukan tindak lanjut rekomendasi yaitu sebagai berikut:

1. Melaksanakan seluruh program kerja sesuai dengan rencana strategis (Renstra) dan Rencana Kinerja Tahunan (RKT) secara berorientasi hasil, serta mengintensifkan rapat koordinasi lintas bidang secara berkala dalam pelaksanaan program;
2. Melakukan reviu secara objektif dan berkala terhadap data capaian kinerja sebelum diinput ke aplikasi SICANA serta memastikan penilaian mandiri pada Lembar Kerja Evaluasi (LKE) didukung dengan data yang valid;
3. Mengintegrasikan perencanaan strategis ke dalam target kinerja harian/bulanan pegawai, melaksanakan monitoring capaian secara berkala, melakukan evaluasi objektif, dan menyusun laporan kinerja secara transparan;

Dokumen ini telah ditandatangani secara elektronik menggunakan sertifikat elektronik yang telah diterbitkan oleh Balai Besar Sertifikat Elektronik (BSrE), Badan Siber dan Sandi Negara

4. Mempublikasikan Laporan Kinerja Instansi Pemerintah (LKjIP) Kejaksaan Negeri Pemalang Tahun 2025 di situs web resmi satuan kerja dan media sosial agar dapat diakses dengan mudah oleh public;
5. Menjadikan laporan hasil evaluasi akuntabilitas kinerja dan capaian indikator kinerja utama (IKU) sebagai dasar dan bahan pertimbangan utama bagi Pimpinan (Kajari/Kasubbagbin) dalam merumuskan keputusan strategis organisasi;
6. Melengkapi seluruh kekurangan bukti dukung spesifik yang menjadi catatan tim evaluator;
7. Menggunakan LHE AKIP Tahun 2025 sebagai basis referensi utama dalam penyusunan perencanaan program kerja, perbaikan indikator kinerja, serta alokasi pagu anggaran (RKA-KL) untuk tahun anggaran berikutnya.

4. Nilai LKE ZI oleh TPD

Bahwa nilai LKE ZI Kejaksaan Negeri Pemalang Tahun 2026 (penilaian terakhir) adalah sebesar **97,37**.

Bahwa terdapat beberapa faktor atau kondisi yang mempengaruhi capaian kinerja, antara lain:

1. Sangat optimalnya pemenuhan data dukung (eviden) pada Komponen Pengungkit;
2. Tingginya komitmen pimpinan dan jajaran dalam menjaga kualitas pelayanan dan integritas;
3. Konsistensi pelaksanaan monitoring dan evaluasi (monev) internal secara berjenjang di lingkungan Kejaksaan Negeri Pemalang.

Dari analisis faktor yang mempengaruhi efektivitas capaian kinerja di atas terdapat strategi yang akan dilakukan untuk peningkatan efektivitas capaian kinerja, dengan uraian:

1. Mempertahankan dan memutakhirkan kelengkapan data dukung LKE ZI agar nilai Komponen Pengungkit tetap maksimal;
2. Memaksimalkan nilai pada Komponen Hasil secara nyata;
3. Mengoptimalkan publikasi inovasi pelayanan public.

Berdasarkan 4 indikator yang dilaksanakan oleh Kejaksaan Negeri Pemalang sebagai bagian atau dukungan dalam penilaian indeks Reformasi Briokrasi Kejaksaan RI, maka rata -rata capaian kinerja adalah sebagai berikut:

No	Indikator	Nilai
1	Nilai Survei Kepuasan Masyarakat (SKM) Kejaksaan Negeri Pemalang	90,25

Dokumen ini telah ditandatangani secara elektronik menggunakan sertifikat elektronik yang telah diterbitkan oleh Balai Besar Sertifikat Elektronik (BSrE), Badan Siber dan Sandi Negara

No	Indikator	Nilai
2	Nilai Indikator Kinerja Pelaksanaan Anggaran (IKPA) Kejaksaan Negeri Pemalang	93,79
3	Nilai Hasil Evaluasi AKIP Internal Kejaksaan Negeri Pemalang	87,70
4	Nilai LKE ZI oleh TPD Kejaksaan Tinggi Jawa Tengah	97,37
Rata-Rata Capaian		**92,54**

Indeks Reformasi Birokrasi Kejaksaan RI (kontribusi satuan kerja terhadap Indeks RB Kejaksaan RI) = Rata-rata Capaian atas 4 indikator (SKM, IKPA, AKIP, LKE ZI)

= **92,54**

Mengacu pada target Perjanjian Kinerja Kepala Kejaksaan Negeri Pemalang Tahun 2026 yaitu sebesar 81, maka capaian terhadap target sebagai berikut:

$$\frac{\text{Rata-rata capaian atas 4 indikator (SKM, IKPA, AKIP, LKE ZI)}}{\text{Target "Indeks Reformasi Birokrasi Kejaksaan RI" berdasarkan PK Tahun 2026}} \times 100 = \mathbf{114.24\%}$$

92,54

81

IKSS 4.1	Target	Capaian Terhadap Target s.d TW I (Jan-Maret)	Capaian Terhadap Target s.d TW II (Jan-Juni)
Indeks Reformasi Birokrasi Kejaksaan RI	81	101,91%	114.24%

Dokumen ini telah ditandatangani secara elektronik menggunakan sertifikat elektronik yang telah diterbitkan oleh Balai Besar Sertifikat Elektronik (BSrE), Badan Siber dan Sandi Negara

GRAFIK CAPAIAN IKSS 4.1

Indeks Reformasi Birokrasi Kejaksaan RI

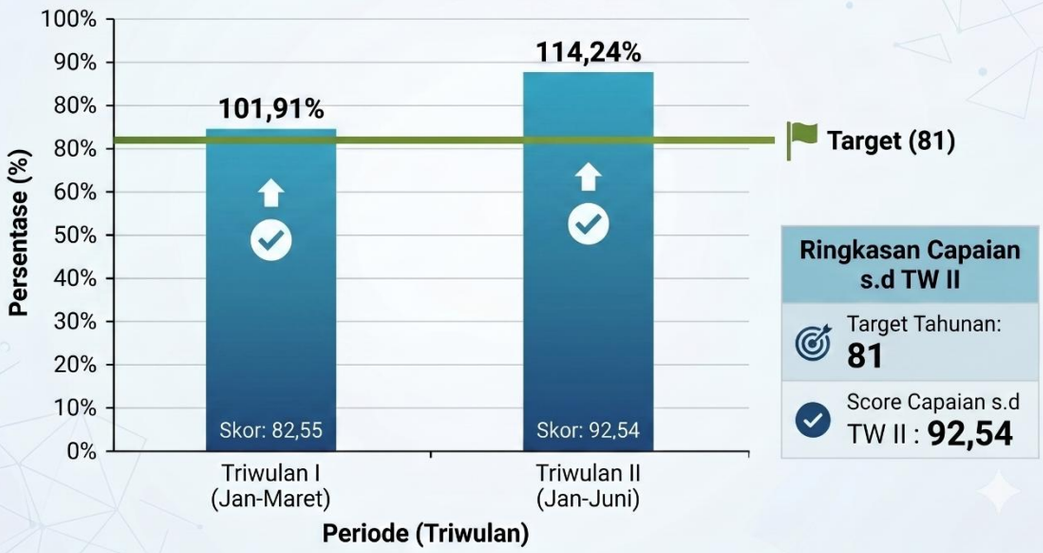

Catatan: Data berdasarkan laporan Perjanjian Kinerja Kepala Kejaksaan Negeri Pemalang Tahun 2026.

Dokumen ini telah ditandatangani secara elektronik menggunakan sertifikat elektronik yang telah diterbitkan oleh Balai Besar Sertfikat Elektronik (BSrE), Badan Siber dan Sandi Negara

Indikator Kinerja Strategis 4.2

Tingkat Penerapan Etika Profesi Jaksa

Etika profesi jaksa merupakan pedoman moral dan perilaku yang wajib dijunjung tinggi oleh setiap jaksa dalam menjalankan tugas dan kewenangannya sebagai aparat penegak hukum berlandaskan Tri Krama Adhyaksa serta peraturan yang berlaku yaitu antara lain Peraturan Kejaksaan RI Nomor 4 Tahun 2024 tentang Kode Perilaku Jaksa dan Tata Cara Pemeriksaan Atas Pelanggaran Kode Perilaku Jaksa. Etika ini bertujuan untuk menjaga kehormatan, martabat, serta kepercayaan masyarakat terhadap institusi Kejaksaan, sekaligus memastikan bahwa penegakan hukum dilaksanakan secara adil, objektif, dan bertanggung jawab.

Prinsip-prinsip etika profesi jaksa antara lain yaitu: integritas, independensi, objektivitas, profesionalitas, akuntabilitas, kerahasiaan, kesopanan, dan keteladanan. Dengan mematuhi etika profesi, jaksa idak hanya menjalankan tugas penegakan hukum secara formal, tetapi juga menegakkan nilai keadilan, kebenaran, dan kemanusiaan, sehingga peran Kejaksaan sebagai lembaga penegak hukum yang berintegritas dapat terwujud secara nyata.

Tingkat penerapan etika profesi jaksa dapat diukur secara kuantitatif melalui persentase jumlah jaksa yang tidak melakukan pelanggaran etika profesi dalam suatu periode tertentu. Indikator ini mencerminkan sejauh mana nilai-nilai integritas, profesionalitas, dan kepatuhan terhadap kode etik telah diinternalisasi dan diterapkan oleh jaksa dalam pelaksanaan tugas maupun perilaku sehari-hari.

Jumlah Jaksa Tahun 2026 pada Kejaksaan Negeri Pemalang	Jumlah Jaksa yang tidak melakukan pelanggaran etika profesi jaksa s.d Triwulan II (Jan s.d Juni)	Jumlah Jaksa yang melakukan pelanggaran etika profesi Jaksa s.d Triwulan II (Jan s.d Juni)
11 Orang	11 Orang	0 Orang

Berdasarkan data tersebut, maka Tingkat penerapan etika profesi jaksa pada Kejaksaan Negeri Pemalang adalah sebagai berikut:

$$\text{Tingkat penerapan etika profesi jaksa} = \frac{\text{Jumlah Jaksa yang tidak melakukan pelanggaran etika profesi jaksa}}{\text{Jumlah total jaksa}} \times 100\%$$

$$= \frac{11 \text{ orang}}{11 \text{ orang}} \times 100\%$$

$$= \mathbf{100\%}$$

Dokumen ini telah ditandatangani secara elektronik menggunakan sertifikat elektronik yang telah diterbitkan oleh Balai Besar Sertifikat Elektronik (BSrE), Badan Siber dan Sandi Negara

Mengacu pada target Perjanjian Kinerja Kepala Kejaksaan Negeri Pemalang Tahun 2026 yaitu sebesar 82%, maka capaian terhadap target adalah sebagai berikut:

$$\frac{\text{Tingkat penerapan etika profesi jaksa}}{\text{Target “Tingkat penerapan etika profesi jaksa” berdasarkan PK Tahun 2026}} \times 100\% = \mathbf{121{,}95\%}$$

100%

82%

Untuk peningkatan kualitas pengukuran terhadap Tingkat penerapan etika profesi jaksa, Kejaksaan RI dalam hal ini Biro Kepegawaian sedang mengembangkan penilaian 360 derajat, yaitu setiap individu dinilai oleh atasan langsung, rekan sejawat, bawahan, ataupun diri sendiri. Apabila instrument tersebut telah dapat diaplikasikan maka hasil penilaian 360 derajat akan menjadi tambahan komponen penilaian pada periode selanjutnya.

Dalam penerapan etika profesi jaksa, terdapat beberapa faktor atau kondisi yang mempengaruhi capaian kinerja, antara lain:

1. Tingginya komitmen dan integritas seluruh Jaksa di lingkungan Kejaksaan Negeri Pemalang;
2. Berjalannya sistem Pengawasan Melekat (Waskat) secara efektif;
3. Proses internalisasi Core Values ASN BerAKHLAK yang konsisten.

Kejaksaan Negeri Pemalang telah melakukan upaya optimalisasi antara lain:

1. Mengintensifkan pembinaan mental dan kedisiplinan secara rutin melalui kegiatan apel pagi maupun pengarahan langsung;
2. Memperkuat deteksi dini (mitigasi risiko) terhadap potensi penyimpangan perilaku, penyalahgunaan wewenang, atau benturan kepentingan dalam setiap tahapan penanganan perkara;
3. Meningkatkan transparansi dan kemudahan akses layanan pengaduan masyarakat.

Dokumen ini telah ditandatangani secara elektronik menggunakan sertifikat elektronik yang telah diterbitkan oleh Balai Besar Sertifikat Elektronik (BSrE), Badan Siber dan Sandi Negara

B. REALISASI ANGGARAN KEJAKSAAN NEGERI PEMALANG TRIWULAN II TAHUN 2026

Untuk melaksanakan target yang terdapat pada perjanjian kinerja Kejaksaan Negeri Pemalang didukung oleh 10 jenis Rincian Output dengan PAGU Anggaran Tahun 2026 sebesar Rp 8,800,702,000.00 (Delapan miliar delapan ratus juta tujuh ratus dua ribu rupiah)

Tabel 39 Realisasi Anggaran Kejaksaan RI Tahun 2026 per Program

(sumber: Aplikasi OM-SPAN per tanggal 15 Juli 2026)

No	Program	Anggaran (Rp)	Realisasi (Rp)	Persen (%)
1	Program Dukungan Manajemen	8,603,573,000.00	5,831,792,970.00	67.78%
2	Program Penegakan dan Pelayanan Hukum	197,129,000.00	144,014,400.00	73.06%
Total		**8,800,702,000.00**	**5,975,807,370.00**	**67.90%**

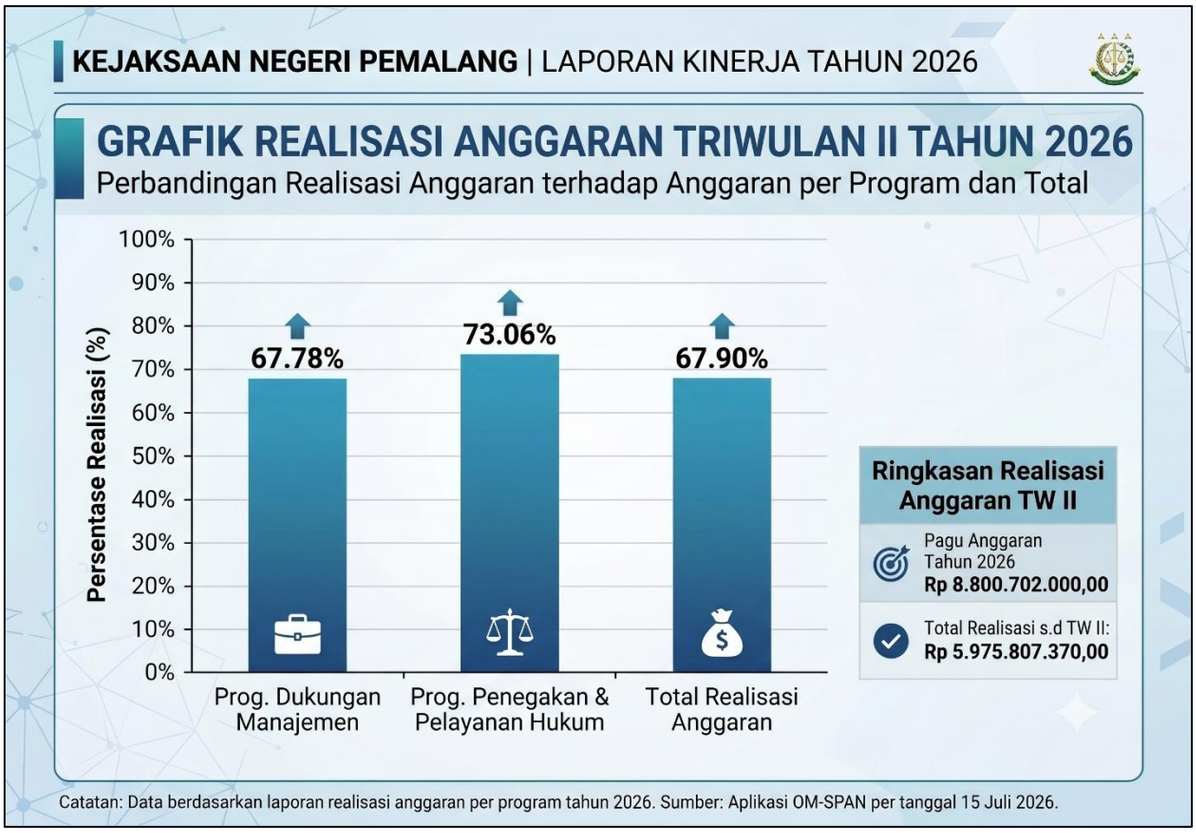

Catatan: Realisasi anggaran dihitung berdasarkan pagu mutakhir hasil revisi DIPA sebesar Rp8.800.702.000,00, yang telah disesuaikan dari pagu awal pada dokumen Perjanjian Kinerja.

Dokumen ini telah ditandatangani secara elektronik menggunakan sertifikat elektronik yang telah diterbitkan oleh Balai Besar Sertfikat Elektronik (BSrE), Badan Siber dan Sandi Negara

C. KINERJA PELAKSANAAN PRIORITAS NASIONAL PADA KEJAKSAAN NEGERI PEMALANG TRIWUAN II TAHUN 2026

Sampai dengan Triwulan II Tahun 2026 Kejaksaan Negeri Pemalang melaksanakan 1 (satu) Rincian Output Prioritas Nasional (RO PN) dengan rincian sebagai berikut:

NO	RO PN	PAGU				%	TARGET		%	SATUAN
		AWAL	BLOKIR	NON BLOKIR	REALISASI		TARGET	REALISASI		
1	Penyuluhan Hukum di Kejaksaan Tinggi/ Kejaksaan Negeri/Cabang Kejaksaan Negeri	Rp28,600,000	Rp0	Rp0	Rp23,240,000	81.26 %	8	7	87.5%	KEGIATAN

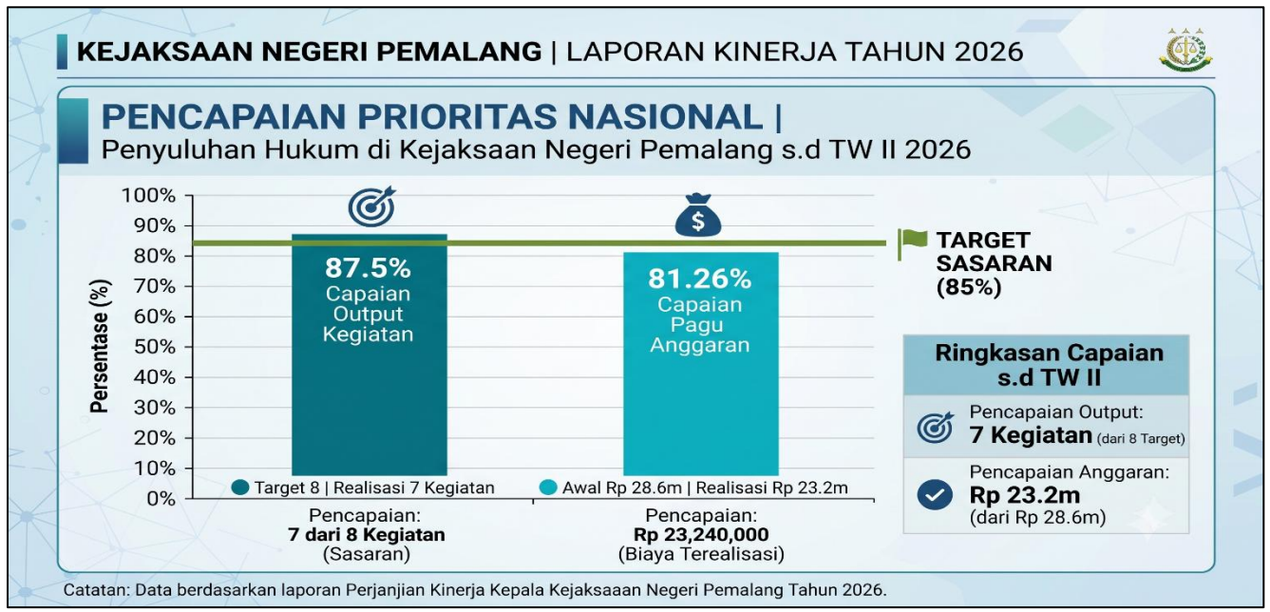

Dokumen ini telah ditandatangani secara elektronik menggunakan sertifikat elektronik yang telah diterbitkan oleh Balai Besar Sertifikat Elektronik (BSrE), Badan Siber dan Sandi Negara

BAB IV
PENUTUP

Dokumen ini telah ditandatangani secara elektronik
menggunakan sertifikat elektronik yang telah diterbitkan
oleh Balai Besar Sertifikat Elektronik (BSrE),
Badan Siber dan Sandi Negara

BAB IV
PENUTUP

Dengan demikian, laporan kinerja instansi pemerintah (LKjIP) Kejaksaan Negeri Pemalang Triwulan II Tahun 2026 ini menjadi bukti nyata dari komitmen Kejaksaan Negeri Pemalang dalam menjalankan kewenangan, tugas, dan fungsi yang diembannya dengan penuh akuntabilitas dan transparansi. Melalui laporan ini, Kejaksaan Negeri Pemalang berupaya untuk memberikan gambaran yang jelas mengenai pencapaian kinerja dan penggunaan anggaran selama Tahun berjalan.

Kami juga ingin mengucapkan terima kasih kepada semua pihak yang telah memberikan dukungan kepada Kejaksaan Negeri Pemalang dalam menjalankan tugas dan fungsi yang diberikan. Dukungan ini sangat berarti bagi kami dalam menjalankan amanah dan tanggung jawab kami sebagai lembaga penegak hukum. Kami berharap agar dukungan ini dapat terus berlanjut di masa mendatang, karena kami menyadari bahwa kerjasama dan dukungan dari berbagai pihak sangat penting dalam mencapai tujuan bersama.

Kami juga mengundang semua pihak untuk memberikan masukan, kritik, dan saran yang konstruktif guna meningkatkan kinerja Kejaksaan Negeri Pemalang di masa mendatang. Masukan ini akan menjadi pedoman berharga bagi kami dalam merumuskan langkah-langkah strategis yang lebih efektif dan efisien untuk mendukung visi dan misi Presiden dan Wakil Presiden Republik Indonesia serta Rencana Pembangunan Jangka Menengah Nasional Tahun 2025-2029 menuju Indonesia Emas Tahun 2045.

Pemalang, 16 Juli 2026

Kepala Kejaksaan Negeri Pemalang

#KEJAKSAANDIGITAL

Rina Idawani, S.H., CN., M.M.

Jaksa Madya

Dokumen ini telah ditandatangani secara elektronik menggunakan sertifikat elektronik yang telah diterbitkan oleh Balai Besar Sertifikat Elektronik (BSrE), Badan Siber dan Sandi Negara

LAMPIRAN

PERJANJIAN KINERJA
TAHUN 2026

Dalam rangka mewujudkan manajemen pemerintahan yang efektif, transparan dan akuntabel serta berorientasi pada hasil, yang bertanda tangan dibawah ini:

Nama : RINA IDAWANI, S.H., CN., M.M.
Jabatan : KEPALA KEJAKSAAN NEGERI PEMALANG

Selanjutnya disebut pihak pertama

Nama : Dr. SISWANTO, S.H., M.H.
Jabatan : KEPALA KEJAKSAAN TINGGI JAWA TENGAH

Selaku atasan langsung pihak pertama, selanjutnya disebut pihak kedua

Pihak pertama berjanji akan mewujudkan target kinerja yang seharusnya sesuai dengan lampiran perjanjian ini, dalam rangka mencapai target kinerja jangka menengah seperti yang telah ditetapkan dalam dokumen perencanaan. Keberhasilan dan kegagalan pencapaian target kinerja tersebut menjadi tanggung jawab kami.

Pihak kedua akan melakukan supervisi yang diperlukan serta akan melakukan evaluasi terhadap capaian kinerja dari perjanjian ini dan akan mengambil tindakan yang diperlukan dalam rangka pemberian penghargaan dan sanksi.

Semarang, 19 Januari 2026,

Pihak Kedua,	Pihak Pertama,
KEPALA KEJAKSAAN TINGGI JAWA TENGAH,	KEPALA KEJAKSAAN NEGERI PEMALANG,
(Dr. SISWANTO, S.H., M.H.)	(RINA IDAWANI, S.H., CN., M.M.)

Dokumen ini telah ditandatangani secara elektronik menggunakan sertifikat elektronik yang telah diterbitkan oleh Balai Besar Sertifikat Elektronik (BSrE), Badan Siber dan Sandi Negara

PERJANJIAN KINERJA KEPALA KEJAKSAAN NEGERI PEMALANG
TAHUN 2026

A. **TEMA RENCANA KERJA PEMERINTAH TAHUN 2026**

Kedaulatan Pangan dan Energi, serta Ekonomi yang Produktif dan Inklusif.

B. **DELAPAN AGENDA PEMBANGUNAN/PRIORITAS NASIONAL TAHUN 2026**

1. Memperkokoh ideologi pancasila, demokrasi, dan hak asasi manusia (HAM).
2. Memantapkan sistem pertahanan keamanan negara dan mendorong kemandirian bangsa melalui swasembada pangan, energi, air, ekonomi syariah, ekonomi digital, ekonomi hijau, dan ekonomi biru.
3. Melanjutkan pengembangan infrastruktur dan meningkatkan lapangan kerja yang berkualitas, mendorong kewirausahaan, mengembangkan industri kreatif, serta mengembangkan agromaritim industri di sentra produksi melalui peran aktif koperasi.
4. Memperkuat pembangunan sumber daya manusia (SDM), sains, teknologi, pendidikan, kesehatan, prestasi olahraga, kesetaraan gender, serta penguatan peran perempuan, pemuda, dan penyandang disabilitas.
5. Melanjutkan hilirisasi dan mengembangkan industri berbasis sumber daya alam untuk meningkatkan nilai tambah di dalam negeri.
6. Membangun dari desa dan dari bawah untuk pertumbuhan ekonomi, pemerataan ekonomi dan pemberantasan kemiskinan.
7. Memperkuat reformasi politik, hukum, dan birokrasi, serta memperkuat pencegahan dan pemberantasan korupsi, narkoba, judi dan penyelundupan.
8. Memperkuat penyelarasan kehidupan yang harmonis dengan lingkungan, alam, dan budaya, serta peningkatan toleransi antarumat beragama untuk mencapai masyarakat yang adil dan makmur.

C. **KINERJA UTAMA**

No	Sasaran Strategis	Indikator Kinerja	Target
1	Terwujudnya kelembagaan hukum yang transparan dan adil	Indeks persepsi publik terhadap citra Kejaksaan RI	78
2	Terwujudnya efektivitas penegakan hukum dan keadilan melalui transformasi sistem penuntutan	Persentase peningkatan pengendalian perkara	62%
		Tingkat keberhasilan kegiatan dan operasi intelijen penegakan hukum	76%

Dokumen ini telah ditandatangani secara elektronik menggunakan sertifikat elektronik yang telah diterbitkan oleh Balai Besar Sertifikat Elektronik (BSrE), Badan Siber dan Sandi Negara

No	Sasaran Strategis	Indikator Kinerja	Target
		Tingkat keberhasilan pemulihan aset negara	62%
3	Terwujudnya efektivitas pelaksanaan kewenangan Advocaat Generaal	Tingkat efektivitas pelaksanaan kewenangan Advocaat Generaal	72%
4	Terwujudnya tata kelola organisasi yang optimal, transparan dan akuntabel	Indeks reformasi birokrasi	81
		Tingkat penerapan etika profesi jaksa	82%

No	Program	Anggaran
1	Program Penegakan dan Pelayanan Hukum	Rp 211.069.000
2	Program Dukungan Manajemen	Rp 8.603.573.000
	Jumlah	Rp 8.814.642.000

D. **PRIORITAS NASIONAL**

Layanan Penyuluhan Hukum di Kejaksaan Tinggi/Kejaksaan Negeri/Cabang Kejaksaan Negeri.

E. **KINERJA TAMBAHAN**

1. Pelaksanaan Rencana Aksi Nasional/Strategi Nasional di Lingkungan Kejaksaan Republik Indonesia.
2. Pelaksanaan Tugas dan Kewenangan Kejaksaan Republik Indonesia dalam Peraturan Perundang-Undangan serta Keanggotaan Kejaksaan dalam Tim Lintas Tingkat Pemerintah Daerah.
3. Pelaksanaan Tugas Direktif/Instruksi Jaksa Agung kepada Kepala Kejaksaan Tinggi.

Semarang, 19 Januari 2026,

Pihak Kedua,	Pihak Pertama,
KEPALA KEJAKSAAN TINGGI JAWA TENGAH,	KEPALA KEJAKSAAN NEGERI PEMALANG,
(Dr. SISWANTO, S.H., M.H.)	(RINA IDAWATI, S.H., CN., M.M.)

Dokumen ini telah ditandatangani secara elektronik menggunakan sertifikat elektronik yang telah diterbitkan oleh Balai Besar Sertifikat Elektronik (BSrE), Badan Siber dan Sandi Negara

KEJAKSAAN NEGERI PEMALANG

Jl. Pemuda No.30,Kel. Mulyoharjo, Kec.Pemalang,
Kab. Pemalang, Jawa Tengah 52313

Telp. (0284) 321013, fax. (0284) 326135, Hotline: 0813 1011 1206
www.kejari-pemalang.kejaksaan.go.id

INDONESIA EMAS 2045

TRAPSILA ADHYAKSA BerAKHLAK
Berorientasi Pelayanan Akuntabel Kompeten Harmonis Loyal Adaptif Kolaboratif

#bangga melayani bangsa

Dokumen ini telah ditandatangani secara elektronik menggunakan sertifikat elektronik yang telah diterbitkan oleh Balai Besar Sertfikat Elektronik (BSrE), Badan Siber dan Sandi Negara